時報

民國念二年十月念七日星期五

今天二張售大洋三分四厘

第壹萬零四百七十五號

內政部登記證書字第三三五號

中華郵政特准掛號認為新聞紙類 [illegible]

時報廣告刊例

◆普通長行 每行一元八角 計寸高二行起碼

◆報名旁上封面專新聞每大洋二百念五元 作電影時報每行十五字

高每行五角新聞每行單一字高每行一元均二行起碼

◆特別長行 每行九角 計五寸高登在新聞欄中三行起碼

◆特別短行 每行六角 計三寸三分高登在新聞欄四行起碼

封面字每個字二分四十字起碼

◆附註◆ 計算字數行數以本館五號字為標準 每如一英寸為

時報每星期四星期日附送圖畫時報

同排十二五號字加作十六行計算

定報價目 本國及日本一個月一元 三個月二元九角 大個月五元七角 九個月八元四角 全年十一元 南洋群島一個月二元四角 五分 三個月七元一角五分 大個月十四元一角 九個月二十元八角五分 全年二十七元四角 郵費先惠照章九五計算 本報編輯部設於上海四馬路大新街口第一百九十四號(即神仙世界原址)電話九一二〇四 九〇八六一 營業部 九二大九三 廣告部設於漢口路N號 電話九一二〇一 九一五一〇 書報批發 九一五一九

小學生文庫

注重公民訓練

本文庫於灌輸各科智識以外，並注重小學生的公民訓練。關於體格、德性、經濟、政治各方面的讀物，均有適當的支配，以為培養良好公民之一助。玆將各書名目列下，以見一斑。

好公民……徐應昶 一册
格言註釋……趙景源 一册
民族主義淺說……胡化魯 一册
民權初步摘要……劉光華 一册
民權主義淺說……楊桐孫 一册
民生主義淺說……胡去非 一册
建國大綱研究……林增式 一册
政治淺說……孫寒冰 一册
市政淺說……孫寒冰 一册
法律常識……徐百齊 一册

經濟生活……劉雨民 一册
中國各地的風俗……張宗麟 二册
義俠故事……蘇頑夫 四册
愛國故事……趙 震 四册
孔子……胡寄塵 一册
孟子……姚名達 一册
諸葛亮……杜遇存 一册
岳飛……郭冀一 一册
文天祥……顧倩如 一册
戚繼光……東雲遠 一册

史可法……李宗洼 一册
鄭成功……姚名達 一册
林則徐……魏 韓 一册
孫中山……趙景源 一册
革命先烈小傳……沈德成 一册
華盛頓……楊瑞文 一册
加里波的……徐應昶 一册
林肯……徐守一 一册
人體……程瀚章 一册
兒童的衛生……張 誠 一册
學校的衛生生活……韋息予等 一册

預約四十五元

本月底截止

第一集五百册 定價七十元

即時訂購便宜廿五元

本月底開始出書二百册

小學生文庫	
第一集書數統計	
總類	3
公民道德	2
社會科學	28
語文	5
自然科學	106
應用技術	53
藝術	38
文學	159
史地	106
	500

商務印書館編印

641

▼中華書局新出版▼

中國近百年史資料 續編

左舜生選輯

上下兩册 一元八角

本編選輯自太平天國迄民國六年之史料，計三十餘篇，不惟紀載忠實，文字亦甚良好。中有數篇，如兪明震先生之台灣八日記，詳述台灣被割後，我愛國健兒在台灣最後奮鬬之情形，歷歷如繪，不惟可作研究中午中日戰爭史者最有價值之參考，且足以振起我民族禦侮愛國之精神。其他如勞乃宣之義和拳教門源流考，陸樹德之拳變時津京間之慘狀等，均為目前極不容易搜集之史料。

中國近百年史資料 初編

左舜生先生選輯

上下兩册 一元八角

中華書局發行

(癸380)

上海市政府布告

第一〇八號

查未經政府核准，擅自發行彩票，向干刑律。又凡醵集財物，以抽籤使人僥倖得利者，久懸例禁。乃近來本市各公司及商店，巧立名目，擅自發行奬券，或類似奬券之事，層見迭出，似此肆行投機，流毒所極，何堪設想？所有未經政府核准之奬券，類似奬券辦法，均應一體嚴厲禁止；并不得登報招徠，以杜流弊，合亟布告週知，務各凜遵毋違切切，此布。

中華民國念二年十月念五日 市長吳鐵城

淞滬警備司令部副官處啓事

啓者本部現製新頒證章其式為圓形上為黨徽下為本部字樣中為橫條有紅(將官)黃(校官)藍(尉官)三色之別並將各佩帶人員之官階列明例如少將則紅色上一星上校則黃色上三星中尉則藍色上二星等於參議諮議特務員則分紅黃兩種不列官階業於本月廿四日一律換發所有舊用證章亦一律收回其因遺失而未繳者概作無效幸各界注意此啓

國民政府

航空公路建設奬券

第二期奬券定於十月三十一日上午十時在上海逸園當衆開奬

售券最後四天

請速購券勿失機會

售券處

奬券辦事處受多亞路一百八十三至五號江浙皖贛鄂川六省經理大運公司四川路三百三十號及各大公司銀行商店凡懸掛奬券辦事處之藍底白字標識者

10.

硬色小仙女牌香烟

空包換贈品通告

上海各烟紙店均可兌換

同行寶號代收空色向本公司掉換贈品九扣計算

啓者新出硬色小仙女香烟製法特別精美現已到處歡迎茲為酬謝愛吸諸君起見特訂空包掉換贈品辦法如左

空包弍百念只 換老牌大號林文烟花露水壹瓶

空包八十只 換老牌中號林文烟花露水壹瓶

空包五十只 換加重上等潔白毛巾壹条

空包二十只 換小號棕欖香皂壹塊

空包十只 換老牌小號林文烟花露水壹瓶

空包十只 換本牌十支裝原烟壹包

空包一只 換本牌原烟壹枝

民國廿二年三月十五日

上海永泰和烟草股份有限公司啓

CP-21

木刻套印彩色精品

芥子園第三集 花鳥草虫畫譜預約

木刻為世界唯一之美術研究畫譜者類能言之本局不惜工本以今年心力整理木刻此第三集分成套用中國上等館料印彩色二冊共四冊今部一百七十餘頁預約價以西部為限本年年底出書定價冊二元預約廿四元先交十二元餘取書時交十二元另有樣本發售每本售一元如購預約者憑本交還可抵足現金二元惟尚損者不收又芥子園一二集均可出書每部售洋六元

上海四馬路 天津東馬路 南京太平街 北平廠西門

有正書局

四明銀行

一、業務 辦理存款放款押匯等業務暨備保管箱保管各項貴重物件經營房地產建築住宅店面出租

二、儲蓄 另設儲蓄部辦理各項儲蓄存款

三、發行鈔票 經政府特許發行鈔票專設準備庫辦理兌換及準備金事宜

上海總行 北京路二百四十號 電話一九九二一 一五五四〇

儲蓄部 上海南市分行 民國路臺灣路轉角 電話八一九〇九 八一五九〇

南京分行 南京下關辦事處 楊公井 下關

寧波分行 江北岸

漢口分行 特三區鄱陽街

其他特約代理處 各埠均有

國民政府航空公路建設奬券辦事處為第二期奬券緊急通告

第二期奬券之一等奬如在售餘退回由政府承受之券內搖中仍由政府將奬金捐贈購券人另搖特奬

案照第二期航空公路建設奬券發行以來國人踴躍認購贊助建設具見熱誠良深嘉慰本期開奬現定於十月三十一日上午十時在上海逸園當衆舉行雖經全額推銷而各代銷總經理或尚不免有售餘之券臨時退回屆時照章應由政府承受茲奉政府命令本期一等奬如在政府承受售餘退回奬券號碼之內搖中時所有此號奬券本身應得之一等奬奬金五十萬元決由政府捐贈作為奬另行搖取務在售出而未搖中之奬券號碼內搖中為止并所有八等奬末二字及九等奬末一字相同之奬金仍依照搖出之一等奬號碼為準等因奉此除遵辦外合亟通告俾衆週知

中華民國二十二年十月二十五日 處長鄭萊

隨感

高倩蘋

當我十二歲在學校裏讀書，在我們一班裏就算我年紀最小，先生常常欺侮我，該是我這篇作文是第一的，他就偏許我第二，還對我說因爲年歲小的人得第一，那麼叫年歲大的人，而上如何過得去呢？所以在大考的時候，我總是得不着第一的，後來爲了這樣，我就不高興讀書了。

現在事隔多年，我入電影界已七年，回憶在學生時代，受教員的不公平，就氣得不要讀書；但是現在呢，所處的地位又何曾不是這樣！那麼我總不能說因爲氣而不做電影，而脫離電影界了。

現在當然不跟從前一樣，因爲氣而脫離電影界，而不做人，而自殺，那太沒有勇氣，而且滑天下之大稽了。

從前我年歲小，現在年紀大了，應當明白，拿點勇氣出來做人，爲了氣更能增加我的努力前進，刻苦自鍊。

同時我的朋友們常常告訴我，你知道嗎：「要人沒有私心是不可能的，在此社會中，誰都有私心的，只不要太自私就是了。」

於是我明白了，又回憶到在學校裏先生對我說：「人是必須要有常心的；人而無恒，不可爲巫醫。」我今乃改此古諺曰：「人而無私，誠不如狗。」

老顧按：高小姐說的話頗痛快，自今失其赤子之心，大概以後要常常和讀者作「尼采之發激」的，可以算得個作人的一個參考，喂、朋友、你打算卜去嗎。

現代電影明星

◎今天的電影◎

戲院	片名	時間
大千世界影戲	友聯出品 梁上夫婿 / 西線無戰事	[illegible]
虹口	慈母之兒	[illegible]
明珠	三箭之愛	[illegible]
威利	古屋艷史	[illegible]
卡爾登	春花月夜	[illegible]
上海	全國運動會	[illegible]
大	萬的女性	[illegible]
國泰	情幻	[illegible]
巴黎	暗殺案 滑稽人會串	[illegible]
東南	搖山艷史	[illegible]
光華	清道夫 全運大會	[illegible]
白宮	夜半一個	[illegible]
榮金	飛槳	[illegible]
新光	亨利魔術	[illegible]
辣斐	母性之光	[illegible]
山西	虎嘯猿吼	[illegible]

名導演家 柯特柏利

因急性盲腸炎 醫治無效 與世長辭 享年五十有五

（慶）

世界著名導演家柯特柏利亞（G. M. Grotybreeya）是英國愛汀堡城中人，他幼時所受的教育，泰半都由家庭裏得來的。他在哈密爾地方初等小學裏讀了三年，在十一歲時，就往聖保羅學堂裏去讀書，那裏的學風卻比較在哈密爾地方好得多了！他是一個頑皮的孩童，一變而成一個守法而有秩序的少年了！在十五歲的時候，他便喜歡閱讀偵探小說和戲劇，都由他母親的指導，那時，他讀書的興趣，一天一天的濃厚起來了！

在西元一九〇六年七月得到文學士的學位，這時候他的學業，可算告了一段落，說到他的著作：—他從小就開始的，當他在十六歲的光景，他便喜歡研究各國偵探小說和各國名家戲劇，由他母親妮妮的講解，那時他最欽佩的當代戲劇著作家，就是：德國的藍爾茄和英國的蕭治蒙尼亞了！他所作的劇本很多，凡二十餘種，都趨向於冒險偵探愛情方面的，例如：「The man with the Fivested Lip」的劇本，是他的處女作，曾在倫敦日報上發表過的，在歐洲大戰發生的時期，他同了他母親和妻子都避難到美國來了！由他的友人的介紹，加入米高梅影業公司，初任編劇一職，成績不無可稱，一年以後，他導演的「The Norwood Buider」（秘密的火窟）「The Five Sarmanton」（同性戀愛）「The Three Gasridebs」這幾本驚人的作品，都是他心血的結晶品。從此他的聲名，便哄動了全世界的觀衆，不到幾年，一躍而爲世界聞名的大導演家了！就是西席地米爾斯，葛雷菲司，香利孟勒諾人，都不能望其項背呢？因爲他神秘的創作性，和學業的努力罷了！他平時除編劇和導演外，並愛游泳和馳馬，他雖年已五十有五，而精神矍鑠，健飯闊步，毫無龍鍾之態，在上月不幸患了急性的盲腸炎，當他發覺的時候，醫治已來不及了；從此與世長辭了。

聯華新片「鐵鍊」要角金月談（姚上泉攝）

戲院	片名	時間
華德	女俠夏珠	[illegible]
恩派亞	新水晶宮	[illegible]
奧迪安	野到上海去	[illegible]
浙江	大進攻	[illegible]
南京	白十教授	[illegible]
黃金	荒林險記	[illegible]
國	母潮影	[illegible]
共和	上海情日血歷史	[illegible]
蓬萊	大本營	[illegible]
西海	影公案	[illegible]
融光	勇騎士	[illegible]
夏令配克	拉維氏魔術表演	[illegible]
中央	全國運動大會	[illegible]
明星	步步高陞	[illegible]
新中央	青春	[illegible]
九星	空中奇劍	[illegible]
卡德	桃花舞	[illegible]
天堂	航空情俠	[illegible]
東海	飛槳	[illegible]
蘭心	恐怖之夜	[illegible]
北京	小玩意	[illegible]

秋扇與清導丸

物有有時甚爲有用而有時卻完全無用此秋扇見捐四字可以代表一切矣惟有一物不論時季不論性別始終有用者清導丸是也此丸微利潤腸盡美盡善冷天人患便秘最易感受風寒因廢料堆積體內血液因之不潔於是抵抗病邪之力亦因之而弱矣預防與療治此種情形清導丸實爲無上上品此外由便秘而起之疾病如頭痛肝火膽汁不調神疲胃呆而移口臭等症此丸均善治之是故無論用爐用扇清導丸皆應常備祇須閒常吞服此丸一兩劑即能常保四季平安康强快樂矣 各藥房均有出售或直向上海江西路四五一號韋廉士醫生藥局購備每瓶七角六瓶三元五角郵費不取

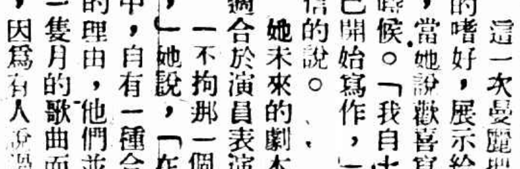

孤香

遺失作廢　聲明作廢

請用國貨 益豐搪瓷

從天一來

森森投稿

□「一個女明星」，爲天一最近開拍之有聲影片，內容係描寫電影作家之行爲卑鄙，醜齪，專逢迎獻媚影界中之女明星，而期得到女明星之青睞，對於目前一般無恥作家之醜態，暴露無遺，劇情曲折[illegible]。○該片近日因搭片中之一場偉大咖啡館佈景，因工程浩大，須四日左右始可完成，故「一個女明星」近日已在無形中停止工作矣。

□陳玉梅自在「芸蘭姑娘」一聲片中所唱之「催眠曲」一歌，經百代唱片公司灌成唱片後，因銷路之佳，打破任何明星所灌唱片之紀錄，即如最近所灌之「新催眠曲」，「太平花」，「小寶寶」，「鐘聲」，等歌曲，亦極風行一時，各電台莫不播送陳女士唱片爲號召，是故陳女士最近有影國歌王，乃東方金嗓子麥唐納之徽號。

◈ ◈ ◈ ◈

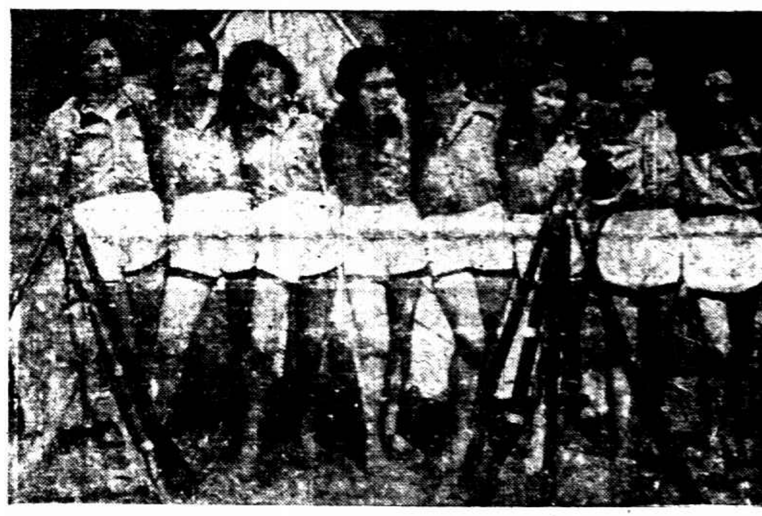

（新伯宵鏡）「人面獸」導演文超與女子探險團全體閱操

曼麗璧克馥宣稱 將繼續銀幕工作

（影）

十五歲起即戲劇寫作　聲片中對白太多了

雖然范朋克是否認和曼麗璧克馥離婚，但人們總已深信他們是離異了。曼麗璧克馥最近曾表示過，說是她很想加入一個註册的舞台上表演戲劇，或者寫一篇劇本，如果是可能的話，兩件事情都要去做的。

這位著名的影星，現在她在紐約，整理一部喜劇，這劇本是她親手寫成的。

「假如有好的機會，」她說，「我可以守在紐約，表演這部戲劇；的確，我很願自己表演這劇本。」

這一次曼麗把她自己的嗜好，展示給人們了，當她說歡喜寫劇本的時候。「我自十五歲起已開始寫作，」她很自信的說。

她未來的劇本，是很適合於演員表演的。

「不拘那一個在歌唱」她說，「在歌唱之中，自有一種合乎邏輯的理由，他們並不想唱一隻月的歌曲而要中斷，因爲有人說過[illegible]是什麼。」

曼麗璧克馥她很希望繼續去爲銀幕而工作，「雷影是我所最愛的東西，」她很堅決的說，「在銀幕上的雷影，」她說，「應得更要活動些，更要戲劇化，更要多些音樂以代過多的對白。」

「聲片中的對白，應得用得像默片的標題和說明一樣，人們走進了影戲院，對白太多，要感到乏味，我時常覺得乏味，所以邇我的理想說來，美國的觀衆，比我更見乏味呢！」

「對白在舞台上，就因爲六排以後的看客望不見演員的面孔，所以重要。但在銀幕上，所有的座位，都可望見演員的面部，在面部上，觀衆就可了解一切，所以對白多了反使觀衆覺得乏味。」

×××

（由左至右）

◉特派專員向道地設坊選辦◉

青背白肚金爪紅毛肥大可愛

洋澄湖蟹

冠生園門市部第七十新到

瞿衡柏鳴謝周渭清醫生

家母核瘤二十餘年求醫不效今年經友人紹介五馬路平望街念八號周渭清醫生診治半月即得到除特登報以揚妙術

中央信託公司

信託部　銀行部　儲蓄部　保險部　保管庫　堆棧（北蘇州路九八八號）

收足資本國幣三百萬元

夫婦病愈 感謝五台山和尚

余患夢遺滑精，易萎早洩，今春又加咳嗽吐血，喘胸脇刺疼，飲食不進，亡在旦夕，日延良醫，診治無效，今蒙五台山和尚診治，服和尚丹藥三付，諸病全愈，和尚之藥，眞稱爲靈丹，服之無不應驗，又有鄙人內子患經血不調，結聚血塊，如孕，行經肚疼，午後發燒，咳嗽，此病已有三年，不愈，亦拜求和尚診治，服藥兩星期全愈，我夫婦二人，受和尚之恩，如同再造，特登報鳴謝，各界兄妹，患久病不愈，速求和尚診治，無不神效，和尚寓口東武昌路廣西路南旅社十一號

感謝人廣東正金銀行總經理蘇陽陳蘇氏啓

全新男女結婚禮服出租

天福洋服公司　北四川路老靶子路西首一大二號　電車一路公共汽車直達門口　電話四二二四三八號

久咳易成癆

每瓶一元　分子大藥廠發行

遠東獨家經理

大贈送 蜂塔老牌

化洋 羊毛絨線衫

一元可得一件　無限犧牲 人人可得

歡迎參觀比較試穿批評

上海南京路三九〇號　美利華行

保風險 美容霜

在這秋風多厲的時候，面容受其摧殘，易呈枯憔，如日常搽用五洲美容霜，能使容顏白嫩，滋潤保護皮膚健康美容，因爲它是一種確具美容功效的潤面劑。

上海五洲藥房發行

中國化學工業社

十二週紀念　大減價大贈品

廿六廿七廿八三天　特別大廉價品

大號牛髮水 每瓶五角
牡丹香皂 每元六塊
二號香蜜 每瓶二角
時代霜 每元三瓶
茉莉香皂 每元九塊

祇有五天了

經濟一元貨　經濟二元貨（大衆樂購）

▲特別犧牲品十四種一律 買一送一以二千件爲限

（地址）河南路五七號

中法大藥房

十一月一日起　秋季大廉價卅天

滿洋五角即有贈品　多購多贈

總店：北京路芝罘路口　本埠分店　同時廉賣

認明行家 比較貨物 留心奸商 劣貨混售

一元奉送美金鑽戒指八十件 加贈金鐲一雙

大昌華行 遠東獨家發售

出版預告

上海棋盤街四馬路 文華美術圖書公司發行

第五屆全運專集

本月卅一日出書 出版前預定只取一元

本屆大會始末全部情形 觀此一冊 勝於親臨

本屆全運會，業經閉幕，本公司爲備各選手紀念及各界普遍觀覽起見，於大會開幕之前即派攝影記者多人，親赴會場，每日攝取運動眞相，所得材料，至爲豐富，茲已選輯成書，不日出版，該書用三色銅版封面，完全銅版紙精印，印刷精良，圖照名貴，多外間未見之品，除運動眞相，及各優勝者之清晰照片外，並列入預賽複賽與種種極饒興味之照片，文字記載，亦頗爲詳盡，讀此一書，比親臨會場，更爲周詳無遺，出版在即，先此預告。

全書共一百四十餘頁 每部實價大洋一元二角

一次購五冊照預定價九折　一次購十冊照預定價八折　一次購二十冊照預定價七五折　一次購五十冊照預定價七折　一次購一百冊照預定價六五折

影戲院復父仇 刺死縣長

大學生錢紹豐流淚述往事

敲詐巨款未遂指爲違抗命令拘捕槍決

安南縣人民個個皆知 法院將予調查

本月十六日晚九時半、法租界黃金大戲院開映演「戲妻記」之後、正當華僑少女登台表演歌舞時、正廳前四排中間、突發生一不遠千里而來、爲父復仇血案、被刺者爲前在西南二十五軍任職並任貴州安南縣縣長之貴州人何會甫、三十六歲、凶手則爲中國無線電學院工程科學生、名錢紹豐、字培鎬、年二十歲、貴州安南縣人、當時錢以三角形長約尺許之尖刀向何連戳三刀後、匆匆逃出、卒爲六一三·六六六二華捕拘獲、解由特二院一度審訊、而何會甫因被刺受傷過重、於十七日下午三點五十分身死、由貴州儕來之當差田桂祥去電其家屬來滬、當此案發生後、各方對之甚爲注意、昨晨該案又屆續訊之期、由丁綱煦庭長升座刑一庭提訊、捕房

以預謀殺人罪起訴

首由王庶長傳訊在戲院與錢並坐證人李燕燕、據供年十九歲、廣東人、在九畝地新舞台公司任職、當日血案發生時、約在九時許、余適坐於凶手之傍、當華僑少女登台表演正精彩時、凶手即出尺許長之白刃、將前面之一人戳一刀、余駭極神志昏昏、於全場混亂中擠出人羣、故以後情形、完全不知、官訊以凶手服裝面貌年齡能稍記得否、答曰凶手似爲一英俊之少年、穿黑色之學生裝、官當指錢詢以認識此人否、答曰、素不認識、惟行凶者頗類之人、官又訊其認識何會甫否、答曰不認識、

兩華捕 …作證…

旋乃訊六六六號華捕、據供十六日晚九時半、余在敏體尼蔭路聞有警笛聲、隨後有一穿中山裝之青年狂奔、而六一三華捕緊追、余初以爲盜匪、故即出示手槍、將其攔阻、逍擒獲後、始悉爲黃金大戲院謀殺案凶手、旋詢六一三則所供與六六六同、再以承辦此案之包探於改期之內偵查結果如何、答何之家屬已由其當差去電、其子何溶已抵滬、惟今日未到庭、何之兄則在途中云云、

流淚 …述往事…

至此官訊錢紹豐、據供民國十八年時、適余將結婚、縣長何會甫飭人至余父處、勒令借洋一千元、鴉片四百兩、此時先父適任財務局長、因無此巨款、當即婉言拒之、詎何敲詐未遂、運動駐軍周海濤連長、以違抗命令幾字罪名、將先父拘去、未三日遂被何槍斃於縣之東門、供至此、兩目盈盈淚下、

離家 …求學…

余闔家得此噩耗、幾痛不欲生、全縣民衆爲之大憤、終奈何之勢力雄厚、控告無門、先父死後、家中祗剩一年幼之弱妹、一年已六十之老母、余於此情境下、即誓復仇、以慰九泉之先父、婚後一星期、余即離六旬之老母、年幼之弱妹、赴漢口求學、一面暗探何之行跡、孰知又適值天災、不得已轉入京中三民中學、九一八入本校義勇隊北上、旋入北平大同中學、未幾、忽又接得家鄉連遭荒歉之消息、而仇人何會甫亦撤職寓居滬上、故即轉道來滬、考入中國無線電工程學院、以求深造、而得能奪親仇、

影戲院 …下手…

卒業後、再轉入工程專科、一面則日事探詢何之行踪、半月前、於愛多亞路被余遇見、當時因手無寸鐵、未能報復、故暗隨於其後、知彼寓法租界貝勒路道德里大同公寓、嗣後余即至四馬路購得尖刀一把、暗藏懷中、每日放學歸來、守候該處、詎連候多日、終未遇見、直至十六日因赴校尚早、故在路散步、忽見何偕友(李一白)至黃金大戲院、即奔回家中(華龍路元昌里十三號)、攜取尖刀、亦赴黃金觀劇、覓見何坐於正廳前四排、余遂即坐於後面、當映畢影時、本擬下手、然終因膽寒未敢、直至表演歌舞時、因念及先父被殺及母妹痛哭時之慘境、一時怒起、向其猛戳胸部一刀、戳後余神志亦昏去、

戳幾刀 …不知…

供至此、官訊以共戳幾刀、答記不清、問汝父被殺、鄰人知之否、答此事全縣均知、官當令其書貴州家居地址及友人姓名、以便研查、至此官諭偵查後再訊、

謀劫巨款未成

三日犯開合明起訴

日人細谷福一、弘光清吉、西英二、前與三華人在山東路某汽車行雇一汽車、於中途以刀與手槍、向開車、脅迫掠奪、守候一行交通銀行取款而出之中國富豪、但失敗而致逮捕、由奧村檢事嚴重調查、約經一月餘、犯罪事實、業已確定、主謀細谷犯詐欺、強盜及強盜幫助罪、英二犯強盜教唆罪及幫助罪、弘光清吉犯強盜罪、於前日由奧村檢事起訴、即付預審、西英二自稱本籍長崎、實則爲無父之兒、成長於海參威內地、後母不願將其父及他種關係說明、致成天涯孤獨之身、並無國籍、僅知其母爲長崎籍耳、

犀角風波 幾釀命案

爭利反目受失

揚州訊、揚城埂子街薛佩秋開設之舊貨店、生涯尚稱不惡、一家賴以生活、昨(二十四)午後收買犀角一隻、給値千文、薛以眞假莫辨、持赴本街魏同泰藥行、請該行收帳員干懋齡鑒別、干認爲眞正犀角、並自願以卅七元購買、薛以轉瞬間、能獲此厚利、洵屬喜出望外、詎被此間廣貨店老板朱和卿悉前情、以犀角乃□貴之品、價値連城、並深責薛賤售爲惜、薛亦懊恨不置、然亦無法挽回、朱竟暗籌三十七元、冒薛之名、逕赴同泰行、將此角贖出、維時朱和卿、以其計已售、大遂私心、滿意轉手即獲鉅金、旋即持往左衛街彭泰和沽售、當經辨識、斷爲贋鼎、朱驟聆斯語、如晴天霹靂、懊喪萬分、隨即持與干懋齡交涉、奈內朱贖角之時、雙方議定、該角設有不眞、均無反悔、今欲反悔、該行定不承認、朱竟無賴、暗帶鴉片土數錢、至該行吞服、用謀自殺、衆以朱此款籌來不易、乃出此下策、嗣經魯仲連、力爲調停、犀角仍歸干有、由干退洋二十元了事、朱認損失十七元、於是犀角風波、乃告一段落、

紙筆作學徒 發瘋跳樓

四肢受重傷

江北人孫小獅子、年十六、在城內虹顧家弄二十號周會記紙筆作內爲學徒、昨晚九時許、孫忽大發神經病、從樓窗上向外躍下、跌入街心、四肢受傷、即經作主送入醫院醫治、

內河招商局產業 寶塔灣房屋被賣

承租人張健飛 對方健安等起訴追交

浙江省政府建設廳管轄之內河招商輪船局、業由該廳於前年六月間全部出租與張健飛營業、旋由張將一部份轉租與四川路證券物品交易所二百三十號經紀人大降命號方健安·卓炳·侯卓瑞伯等營業、訂有租約、載明「出租人所有船隻局所生財及其他建築物等、一併移交與承租人、接收之後、要以善良方法保管之」云云、茲經張查悉方等竟將承租之揚州寶塔灣房屋一所、私自盜賣與當地馮綿海爲業、得價分肥、張以租期滿後、將來須交還浙建廳、倘租賃物有所缺少、必難卸責負責收回等情、張乃向方卓諸人交涉、久未解決、故於發覺之後、即據實呈報浙建廳、奉批從速、現已延律師對方健安卓炳侯卓瑞伯等提起串竊公產之刑事自訴、並附帶民訴請求判令被告等交還房屋、昨晨由第一特院蕭推事開庭傳審、被告等無一到案、當由原告張健飛申明起訴意旨、並稱揚州分局在我未向建廳承租之前、卓炳侯即在局內辦事、蟬聯至今、而該屋則於十九年時已被盜賣、惟建廳初未知悉、故與我所訂之租約內、仍列有房屋一所、即始經我查明、且買主已將舊屋改建新屋、但他日我之租約期滿交還建廳時、彼方必須照約點收租賃物、故不得不向被告交涉、自此事發生、卓炳侯遂行潛逃、揚州分局今由張姓主持云云、蕭推事以本案尙須調查、諭令原告退候核奪、

死於亂刀下

引誘友人女 春光洩漏 帥樹春

牛肉店主 手段殘忍 殺人 …判處… 無期徒刑

寓居揚州路三民坊二十號之丹陽人孫初福、在齊物浦路三五二號開設順隆興牛肉店、姘婦陳氏、有拖油瓶女名貴卿、年十五歲、姿色娟秀、向在申新第七紗廠作工、本月初旬、孫因有事回籍、被伊店中躭擱之同鄉人帥樹春(又名阿毛年廿九歲)、乘渠回鄉之際、將女誘往平涼路十一號大安旅館奸宿、嗣孫返滬、探悉其事、憤怒異常、遂於十一晨二時許、身藏極銳利之牛肉薄刀一柄、以祈禱花會爲由、騙帥阿毛往齊物浦路碼頭、將其砍斃、尸體推入浦中、意圖滅跡、聞孫與女亦有苟且行爲、致出斯毒手、死者頭臂各部、共受創二十一處之多、並砍去手指三個、嗣經楡林路捕房華探長楊培生探目李鵬飛謝萬芳將孫犯逮捕、連同凶刀、解送第一特院、迭次訊供詳情、已誌本報、昨晨由蕭變棨推事蒞刑三庭判決、孫初福處無期徒刑、凶刀沒收、

施高塔路拘獲 四共嫌移提有待

管轄問題 公安局捕房 爭執甚久 證據 提候 再核

由南洋來滬經商未滿二月之華僑陳毓秀·謝新銘·徐健·謝佐禹、近被上海市公安局認爲有共黨嫌疑、於本月十八號下午十時五十五分、率警至施高塔路大陸新村五號拘捕、而狄思威路捕房以該地係工部局所管轄、故將陳等四名扣留、解送高二分院、因公安局要求移提、而並無證據提出、是以庭上諭令改期候公安局提出證據再核、被告准各交五百元保、各情已詳前報、昨晨高二分院刑庭長郁華偕周姜二推事開刑一庭

續訊

捕房出席律師爲厲志山、公安局代表爲甘鏡先、公安局法律顧問詹紀鳳律師、被告代理人袁樂俊芬律師、首由郁庭長向被告詢問大陸新村係何時遷入、據陳毓秀答稱、該屋本係一女子名陳留香者所住、於九月一日頂轉與我等云、並提出頂屋繳費收據爲證、繼由公安局督察員投稱、查得四被告確爲共黨、而

證據

盡在華界、應請准予移提、而詹紀鳳律師即稱、本案先決問題爲鈞院有無管轄權、因被告之居處地屬華界、其房屋之建築、亦由市工務局發給執照、故管轄問題、應須解決云云、厲志山律師即稱、被告等確屬共黨、捕房自極願協助、乃本案已改期一星期、仍無絲毫證據提出、而上次提出之名單內、並無各被告之姓名在內、即今日仍稱係一紙

命令

而無其他證據、至公安局所稱管轄問題、本案既已由鈞院管理、則已爲鈞院管轄矣、倘刑訴法規定拘捕人犯、須由法院簽發拘票、書明被拘者之年齡籍貫特徵、今公安局對此項手續、獨付缺如、又無證據提出、故請求庭上裁決不准

移提

云云、詹律師復稱、本案被告之住所、既在華界、則公安局自可不必知照捕房、予以拘提、至拘票問題、捕房時有至華界拘捕人犯、而並無法院之拘票、公安局均予以協助、從未留難、今捕房提出此點、實屬吹毛求疵云云、被告律師旋提出巴達維亞商會及上海市商會之函件多封、以證明被告等確係來滬

經商

之正當商人、最後捕房律師與公安局詹律師、因管轄問題及證據問題、爭執頗久、末由詹律師請求將案改期、俾公安局調集證據提案、庭上准之、乃諭本案改期再訊、被告等仍交原保、

江陰兩命案 皆屬女性

江陰訊、第二區企仁鄉張家埭有楊富春、年五十餘歲、有田二十餘畝、因膝下無兒、領一螟蛉子名金生、年已二十餘、娶媳爲橋頭老埭人、其子平日不務正業、二十二晨夫妻發生口角、其妻忽被夫擊中要害、當即斃命、其子被村人鎖在家中、通信其母家交涉、由經區鎮長調解、願重貼棺葬各費了結、又訊、東外橫塘埭農民陶晉宏、三十七歲、家有一妻一子、數年前領得一女孩、作爲童養媳、現祗十一齡、前日在場上遊戲、被晉宏瞥見、即持竹竿亂打、擊中血海及腰部等處、至晚疼痛不堪、夜半竟斃命、其母家聞訊、正大起交涉云、

上海電話局 籌備江灣浦東分局

草擬越界電話長期合同

交通部上海電話局、爲發展業務積極改善設備、越界電話、決絡續拆裝、茲將各項詳情、分誌如下、

拆裝電話 電話局爲根據華租電話臨時合約、故於八月三十一日、通告各用戶、將越界電話、限期拆除、改裝上海電話局電話、九月份已拆除十三架、(總計浦東滬西閘北南市龍華眞如各區、共裝有越界機二百八十八架)、並出價收買電話公司之過江水線、昨日復有用戶六家、請求拆裝、惟需裝就電話局話機後拆去、故該局定今日先往裝配、再行拆除、至於未拆裝各戶、決擴充內部後、一律拆去、

擴充對線 電話局爲擴充業務起見、將原有通話□三十對、於今□擴充爲五十對、又以裝戶日見增加、故決再擴充至一百對、據電話局總工程師對新聲社記者稱、電話局閘北本裝有一千五百門、成功合一具、南市裝有三千門、成功合一具、用戶已日有增加、爲便利通話、故積極擴充通話線爲一百對、縱使四千五百門裝足通話、決不遲慢、至於裝足亦頗有把握、至於通話之○號接線台、因業務發展、頗感忙碌、電話局方面、決以通話次數統計而予擴之、務使話務迅速便利、

各處分局 郁氏又稱、本局浦東之分局、本可本月底落成、因交部裝來之接線台陳舊、修理費時、故原定日期已屬不及、據預定十一月底可完成、十二月初舉行開幕、前經本局收買租界過江水線、亦須落成驗收、至於市中心區局址、地皮業已購就五畝、即電話局已製就圖樣、呈部審核、恐本年年終亦難完成、然電話局在可能範圍內、決趕工興建、俾市府遷入時、得能服務、浦東自動話機亦將於落成後拆裝、龍華分局改裝自動機、交部亦已核准、尚在預算費用

越界合同 據郁氏又謂、至於交部市府前互商越界電話長期合同、經數度協商、已具端倪、惟未至發表時期、交部顧參事已返部請示、顧氏返滬後、將續與市府討論、故該項合同、不久當可由交部市府擬具草案、向電話公司進行談判云、

二十餘暴徒 圍毆一人

蘇惠卿 垂斃

昨晨十二時十分、高昌廟方面忽有二十餘暴徒圍打一人、狂呼救命、經一區公安局派出所巡警趕到、暴徒紛紛四散、當場拘獲正兇李家榮一名、被毆之人、名蘇惠卿、即已跌仆地上、奄奄一息、當經送入醫院醫治、恐有性命之虞、

冠飲 南京路中 生園 食部

今日勞資雙方各盡義舉一天所有營業收入及小帳稿賞等費

連本捐賑黃河水災難民

場內募捐

捐款交黃河水災急賑聯合會代賑難民 敬希熱心諸君贊助！

滬電氣公司 分派淨利四厘

◎倫敦二十五日哈瓦斯社電、上海電氣公司董事會議決、該公司股份每股分派淨利四厘、(即所得稅已除去)於下月八日起、償付一部份、所付之數、將在本年年底帳內計算、

津各界準備 歡迎孫桐崗

◎天津二十五日電、孫桐崗定二十七日下午三時由平飛津、本市黨政機關及工商界準備派樂隊及代表集東局子機場歡迎、孫下榻地點、市黨部已擇定法租界六國飯店、當晚假西湖飯店盛宴、爲孫洗塵、各界假市黨部開、歡迎、請孫演說、

蕭振瀛抵京

◎南京二十六日電、蕭振瀛二十六日晚由平抵京、定日內赴贛謁蔣、報告察省善後、及蒙古自治等事件、

路軌車船 在英訂購

◎倫敦二十五日路透社電、購料委員會今日接得粵漢鐵路之訂貨單、內開六十磅路軌四千噸、足爲敷設五十哩鐵軌及橋樑之用、貨車客車各二十噸、及建築之機器、同時並由該委員會在英招標、爲中國招商局造二千噸之汽船四艘、

李石曾來滬

南京二十六日電、李石曾二十六日由京赴滬、據談、華北自方[illegible]部歸決後、軍事政治與地方情形、均日臻安定、惟冀東各縣政、[illegible]、(二)平故宮舊案、雙方已走極端、自有法律制裁、本人絕無意見、(三)本人最近即赴法、參加國際文化協會、並設中國新書館、

閩省決收船稅

◎福州二十六日電、省府二十五日議決征收船稅、預測可收入二十萬元、

本屆交大畢業生

分發各路實習者 共一八二名

◎南京廿六日電、本屆交大上海本校及平唐兩院畢業生、鐵部分發各路實習者、共一八二名、計京滬[illegible]等二十二名、平漢路有劉世中等三十名、津浦路有許永祖等二十二人、北寧路有陳啓英等八名、平綏路有陸棠勛等十二名、膠濟路有陳紫康等二十名、隴海路有彭伸儀等二十名、正太路有邢永常等十四名、粵漢路南段有劉史璜等十四名、株韶段有郭府(?)等十六名、道清南潯[illegible]各二名、

陳季良離廈

◎廈門二十六日電、陳季良二十六日乘海籌艦離廈、先到泉州巡閱、即返滬、

金樹仁彈劾案

監院呈請國府 交付懲戒

◎南京二十六日電、監察院據平市回民公會、又喀什噶爾大師汗[illegible]、回部馬仲英[illegible]、新疆民衆代表方本仁等、又國民革命軍駐哈密討逆司令白[illegible]等、又新疆[illegible]沙等、先後控前新疆省政府主席金樹仁禍新罪惡、釀成事變、喀什噶爾回漢分裂、戕官劫庫、毀[illegible]、[illegible]、業經[illegible]彈劾、[illegible]交付懲戒、[illegible]國府[illegible]、

平湖 魚頭御史墳 在平發現

本邑城內古墓、除鹿家墳、陸稼墳外、尙有全家人畜以縱火殉難之馬墳、最近東小街桑園弄內普慶堂家、日前因發掘牌坊作花園之際、發現古墳、並獲一碑、爲唐中兵部尚書魯建壽之墓、(查魯建壽即幼學中所謂魚頭御史、以魯氏原籍浙省嘉興府平湖、故散居平邑、乃向將元詞長魯駿初函索家譜一本、以資查考宗族、並保存古蹟、見、曾銀一千元、囑令該堂、關修、書古墳、

新平段公路 月底通車

平嘉公路新(?)段、路基橋樑、[illegible]次第完工、刻下正在整理路面、鋪築煤沙、當可限月底通車、

南京路中 浙江路東
中華商店大減價

正頭部
維也一二八花呢 每元一丈
格子各色毛葛旗袍料 每元一丈
每件二元
新格線呢 每尺一角四分

▲綢緞部▼
二尺二雙縐
錦地縐 每尺五角半
珊瑚縐 每尺四角八分
珍妮葛 每尺六角半
蜜蠟縐 每尺六角半

特別犧牲欄
完全蠶絲 加重經緯綢男袍料 每件六元八角
新花碧鶴綢旗袍料 每件三元
緞背明星葛旗袍料 每件一元八角
新花毛葛旗袍料 每件一元六角
純毛駱駝絨 每尺二角八分
加厚奶色運動衛生衣 每件一元六角半
男女裝夾絲毛襪 二雙九角

▲洋什部▼
沖羊毛衫 每件七角半
駝絨拉練帽衫 每件二元二角半
上等平邊呢帽 每件一元九角
飛機牌法蘭絨童衫袴 每套一元三角半

鞋襪部
摩登穿花邊女裝高跟 每雙六元
摩登穿花邊女裝平跟 每雙五元八角半
中人反口毛絨襪 二雙一元
女裝長統線襪 四雙九角

▲化粧部▼
雲花香皂 每打八塊
十二條裝肥皂 每打一元八角半
老牌熱水袋 每只一元一角半
娟霜 每瓶六角半 （買一送一）

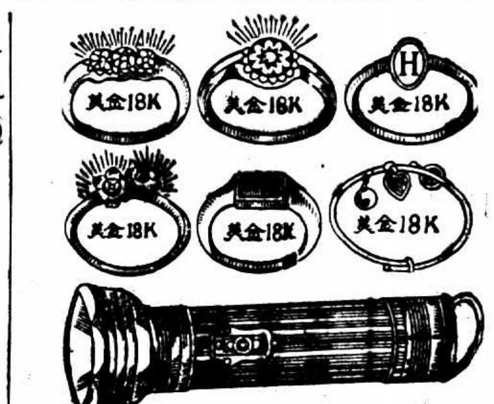

本行贈送乃眞正美金鑽戒 ◉留心奸商劣貨混售
附洋一元送四十元 美金鑽戒 價值八十五只加贈
台鏢鐘 一只
足重二兩 金鐲 二雙

此戒金鋼鑽光手飾一只計稱美金珠寶戒本行首先運華推銷世界金色赤鋼光澤奪目精工所用雕刻代新式高價一種實貴之裝飾品信用早著不料近來市上劣貨一般專販劣貨奸商以顧號召欺混顧客使顧客目混珠本行爲信用起見必使顧客人人滿意不惜重大犧牲舉行贈送大贈送第廿當告附洋一元可得上列飾品共計八十五件 ◆外埠函購寄費加二郵票通用 原價寄發 保安快捷 ◉上海四川路四十九號五馬路南首便是 彙遜洋行啓

溫軟如裘 品含此莫屬
經濟物美 衣料中絕無僅有
◉化洋一元可得三樣◉

化洋一元可得
羊毛絨線衫一件
羊毛絨線帽一頂
羊毛絨線襪一雙

德國專而克針織廠出品之毛織品質料上選暖軟異常曾經該國政府給予優等獎憑是以歐美各國廿女莫不視爲拒寒妙品茲爲推廣起見委任本行爲駐華總經理已到一百箱特爲廣贈各界以資試用凡剪此廣告者祇收運費一元每人限一組 外埠函購不限日期 務須註明男式女式或孩童式尺寸寄費二角郵票通用 如貨價不合可就近本支行退貨還洋或直接退還並擔負往來郵費等損失
上海四川路一四九號四馬路口江浙銀行樓上 正昌洋行啓

君所創辦之 工廠 堆棧 商店 學校
對火政問題會否解決？
保險○消防○安全○
上海平安實業工廠可立爲解決
上海北浙江路和濟里九號 電話四○六二七 電報九七九七

上海賽馬

國歷十月念八日即本星期六下午一時一刻起賽入場券會友部由靜安寺路入場每位洋五元普通部由馬霍路入場每位洋一元凡江灣，引翔鄉○會員均可憑會員徽章入場場內備有西餐茶點

上海跑馬總會啓

漢口紅律師之風流官司

婦人杜少卿呈控妨害家庭經提起公訴

翁姑丈夫俱爲她死…結婚

四年同居忽遭遺棄 有照片可憑

雙方說話大相逕庭

葛修鍵聲稱：人心太壞

漢口通信、名律師葛修鍵、近被婦人杜少卿以知法犯法、重婚遺棄等罪、控於漢口地方法院、經檢察官偵査結果、認爲妨害家庭、於昨日提起公訴、男女主角、對於此案經過、所述絕不相同、用將雙方所述事實、及檢察官起訴書錄後、

杜少卿之呈訴

據杜少卿呈訴、本人、渠係鄂之黃陂人、本夫李東城、在漢開設李萬泰山貨行、頗稱富有、因夫不良、寵妾滅妻、感情惡劣、不堪同居、迫不得已、遂於民十五年六月間、委託律師胡耀、向前夏口地方審判廳、提起別居訴訟、旋胡律師因事赴京、轉委託葛修鍵律師接辦、

兩相結識

斯時渠年輕貌美、且私擁積蓄及飾物不少、葛亦才貌並具、以溫柔手段、百計勾引、厥後該案經親族調解了結、但和解條件、並未實行、乃又請葛申請法院執行、葛視渠良機已至、唆令離異、並欲加非禮、渠乃回原籍暫住、以避其鋒、詎葛在漢代渠撰就與李提出離婚狀詞、未得同意、即呈遞法院、一面親到黃陂以

危言要挾

迫令來漢投案質訊、當時竟爲所愚、終歸離異、渠、前夫翁姑對渠極爲鍾愛、法院判離後、姑即飲藥自殺、舅亦鬱鬱以終、前夫李東城得展輾淪爲乞丐、凍餓以死、而渠則無所依歸、葛目計已售、詭稱髮妻亡故、急待續絃、要求與渠結婚、遂由葛聘請媒證、誘令渠之亡父杜伯山、互換庚帖、於十七年七月二十六日下午五時、在德潤里六十八號正式結婚

賀客盈門

並攝影以留紀念、歷年填有戶口表爲證、本年一月間、忽有自稱爲葛之妻者、由湘來漢、此時始知葛稱髮妻亡故非眞、與其據理交涉、葛因渠之私蓄已被揮霍殆盡、老羞成怒、竟將渠逐出、再三懇求、悍然不顧、只得訴諸法律云云、

葛修鍵之答辯

記者爲明瞭眞相、特訪葛修鍵律師於其事務所、據稱、杜少卿於民十五年委託胡耀律師訴請離婚、旋胡離漢轉託本人代辦、因其離婚原因欠缺、堅勸和解、因是銷案、有前夏口地方審判廳案卷可查、民十六年、杜加入婦女協當時武漢政府、准許離婚結婚

絕對自由

復委託呂正台律師訴請離異、經前市法院判准、時本人尙在京未歸、並未與聞此案、有市法院案卷可查、杜離婚後、與唐生智部下軍人凌霄戀愛、於十六年九月間、與凌在泰寧街結婚、在前民國日報登有結婚啓事、未久、本人隨西征軍抵漢、凌已隨唐軍出走、不知所之、杜以生活無着、

流落爲娼

先後在豐聯保里等處居住、花名素珍老二、在公安局報有花捐、民十七年夏間、本人偶在新聯保里一百七十三號與之相值、杜泣訴飄流、請求援手、當漫然應之、旋杜遷居德潤里、尙有其他狎客來往、民十八年、狎客相漸引生、門前頓形冷落、斯時本人

憫其無依

允暫扭負其生活、數年無異、二十一年十二月間、本人因案赴沙市、至本年四月始歸、探悉杜行動浪漫、且暗蓄兩妓應客、爲顧全名譽計、即絕跡不與往來、杜曾托人說項、始終個其迅謀終身辦法、不必依靠本人、如目前生活困難、在未適人以前、仍可按月酌予接濟、杜初對此、本已容納、詎有人煽惑、以重婚罪告訴、本人因恐引起他人攻擊、聽其自然、乃結果竟以未到案而起訴、殊出

意料之外

查婚姻應有公開儀式、方得認爲成立、本人在漢有家室、有兒女、凡事小心翼翼、決不至作此糊塗事、就起訴書而言、謂杜提出有結婚照片、婚書戶口表等證據、在照片不難以套板法僞造、婚書戶口表、非本人親筆、當然一係僞造、一係杜所自愼、所謂重婚罪、斷難成立、至杜自稱結婚時賀客盈門

更屬笑話

本人在漢親友不下數百人、試問當日有何人被請到席、現在人心太壞、本人援杜、本屬道德行爲、今日反被誣控、言之實可痛心、再杜之前夫及翁姑亡故、縱令如伊所稱屬實、亦係憤杜墮落爲娼所致、不得尤人云云、

法院之起訴書

漢口地方法院檢察官郎德山、對此案提起公訴書、文云、被告葛修鍵、即葛修鍵、又名葛仁之、右開被告、民國二十二年地字第八一九號妨害家庭一案、業經偵査完畢、認爲應行提起公訴、茲特將被告犯罪事實、起訴理由、及所犯法條、開列於後、

犯罪事實

緣葛修鍵向在本市執行律師職務、曾經娶有妻室、民國十五年、告訴人杜少卿與其夫李東城、因請求離婚之訴、委任葛修鍵爲代理人、因此彼此熟識、迨葛杜少卿與李東城離婚之後、葛修鍵對葛杜少卿詐稱前妻亡故、急待續弦、要求締結婚約、葛杜少卿信以爲眞、即行應允、當於民國十七年七月間、與葛杜少卿正式結婚、婚後葛杜少卿會悉葛修鍵原有妻室、遂以妨害家庭告訴到處、

起訴理由

本案被告葛修鍵與葛杜少卿、確係正式夫婦、不但有公安局戶口表內載有妻杜氏等字樣、及雙方之定婚庚帖可査、並有結婚照片、證、査該項照片、既題有結婚紀念四字、而被告及葛杜少卿、又均身着結婚服飾、其爲正式婚姻、要無疑義、且被告於被訴之後、經迭拘傳迄不到案、顯係情虛畏罪、其具狀辯稱、與葛杜少卿姘居之語、顯難採信、被告已有配偶、仍復娶葛杜少卿爲妻、自應成立妨害家庭罪、除其被訴遺棄部份、查告訴人葛杜少卿、正當壯年、又非殘廢、迄非無自力救助之人、核與遺棄成立之要件不符、認爲犯罪嫌疑不足、免予置議外、該葛修鍵實犯刑法第二百五十四條上半段之罪、此致同院刑庭、

創作小說

皇后的丈夫（七十）

陳大悲

第四章 只要你的心

□哎喲喲！你的心！□

希白沒法，只得伸出一隻手來，替她在背脊上輕輕捶了三四下。她又喝了一口咖啡，居然把一口氣慢慢地順了下去。她叫希白坐好了，把自己的頭髮攏了一攏，然後陪希白嘗了幾樣細點。希白這時候心裏覺得更緊張了。他一方面怕憶梵說出更進一步的話，做出更顯親密的神氣來，使他更難表示拒絕的意思，一方面又想起瑟瑛此時有沒有遇到危險，恨不能馬上再追到東亞旅館去打聽她的下落去。忽然好像心血來潮似的，他從軟墊上跳了起來。憶梵忙問他爲甚麼事。他無詞以答，只得勉强找出一句話來說道：

「唉！我眞是太沒有道理了！要吃點心，剛纔不會上東亞酒樓去吃嗎？論理今天你爲我犧牲了這許多功夫，應當我請你去吃一頓飯纔對。那有我反來你家裏擾你的道理？」

「哈！你再要和我說客氣話，我就要……」話沒有說下去，她對他瞪了一個意在不言中的眼。

希白更覺得受不了了。他想再坐下去，一定更沒有表示的可能。他正在那裏納悶的時候，憶梵突然站起身來，把沙發旁邊的那隻留聲機的蓋子揭開，又低頭下去找了半晌纔找出一張戲片來，按上了，撥動電鈕之後，她就坐了下來，向希白說：

「你知道我爲甚麼要這樣的爲你犧牲嗎？」

希白搖頭不答。這時候留聲機裏正奏着毛毛雨的歌曲。希白覺得這音樂實在比那偏重鼻音的歌喉高明得多。他正在懷疑她爲甚麼要選出這一片來唱的時候，留聲機裏恰巧送出「小親親，不要你的金，小親親，不要你的銀，奴奴，只要你的心！」的音來。她對他點了點頭，笑嘻嘻地輕輕唱着：

「只要你的心！哎喲喲！你的心！」

希白急得滿頭流汗。幸而小翠推門進來向憶梵報告說：

「林先生請李先生去聽電話！」

希白眞像死囚聽見了大赦一樣，三脚兩步跳出房來，跑到電話室前，拿起耳機，就聽見長庚的聲音問他是不是希白。他答應之後，長庚就氣急吁吁地說：

「快來東亞旅館來找我！蜜絲陶有了下落了！」

他挂上耳機，只聽見阿福在樓梯下面問小翠、「大小姐汽車要勿要嘘？」他立刻就吩咐阿福，馬上就要動身。憶梵站在房門口，慌慌張張地問他有甚麼事？他只答應了一聲「謝謝你！蜜絲余！明天再告訴你！」便像逃命一樣的飛跑下樓去了。憶梵站在樓梯口恨恨地歎了一口長氣。

眞正花旗原皮
西洋參
送樣品·一萬兩
▲化洋一元可得三兩

●樣品券人人可索
眞正花旗原皮西洋參保險期出售曾獲特准唯一出品本行大批運到貨色正路特選提倡售元一兩之老山原皮西洋參廣贈試吃●憑此券附手續費一元即贈三兩附二元贈七兩附五元贈十八兩多索多贈人人可索●外埠寄費加一郵票十足通用當日掛號寄奉
上海南京路三九○號四明儲蓄會三樓
老信記洋行 參藥部

麗華公司

特別大減價

罐頭部
大號惠民嬰兒奶粉 每聽三元八角
大司各脫魚肝油 每瓶二元四角半

毛衫部
英國全毛男衫袴 每件二元半
男裝新提花毛馬甲 每件二元八角五分
春秋衫 每件五角

四樓特設 綢緞疋頭衣料大會
花式數千餘種 售價極度低廉

化粧部
德國老牌檀香皂三件 八角半
巴黎麗霜 兩瓶五角
老牌熱水袋 每只一元

綢緞部
嗶嘰經緯葛 每尺八角半
各色富華綢 每尺四角
新花美星綢 每尺三角半

五金部
五隻星鐵雙耳煲 每套二元六角半
謙信正號洋風爐 每套特價六元

化洋一元可得四件

化洋一元可得
羊毛戎線衫一件
眞羊毛戎線帽一頂
眞羊毛戎線襪一雙
羊毛戎手套一副

天時漸寒應須防禦之法今本行新由德國運到手工結成之老牌戎線衫五萬件質料堅固式樣新奇茲爲推廣營業起見犧牲血本每套廿一天以前此廣告附洋一元即奉送上列圖樣之蜂王牌衫帽襪手套式樣繁多任憑選擇每人祇限索一組如需團體或商店學校蓋章一打爲限難得機會錯過可惜 外埠函購有此廣告不限日期郵費十足通用寄費二角惟須註明男式·女式·或孩童式尺寸庶免錯悞恐多往返滯所
上海四川路四十九號五馬路南首 北洋公司羊毛部

金獎 老牌

貨眞 獨一 稱一 大贈送羊毛絨線衫 競比犧牲 廣贈萬件

化洋一元可得一件
老牌之貨究竟比衆質精美暖

金獎老牌羊毛絨線衫係本行獨家由美國到均係純羊毛製成式樣多種精緻耐用久爲世界讚獎獨一無比中國皮衣幾乎不及人人滿意原定售價甚昂茲爲競比再見暫行大大犧牲凡前此廣告附洋一元即奉贈如上圖金獎老牌羊毛衫一件式樣繁多任憑選擇惟每人祇限一件如個人需章或團體需索蓋章一打爲限難得機會錯過可惜◉外埠函購寄費二角郵票代洋十足通用保證退換務須註明男式女式尺寸及中西式樣庶免往返
德東獨家經理 上海五馬路中央大旅社對面惠福里弄內十七號 大昌華行 部

月儀帖集聯

葉伯臯先生撰句乃依據本局出版宋拓最佳之字選集此帖乃章草體人多不識因附以釋文今加釋文於後定價六角又本局宋拓索靖月儀帖有名人多跋定價三角
上海有正書局啓

掘墳盜珠寶

女伶遺骸 亦遭一併偷去

最奇：

河北安次訊、安次三區所屬之蘇家窰村、舊有坤伶金玉蘭者、唱作俱佳、名噪一時、於十年前病死故都、彼時即運柩故鄉、卜葬於村旁、忽於今夜（十八日）被人將其坟墓挖開、所有隨葬金銀珠玉等物盡失、即該伶骸骨、亦一併偷去、不知偷兒盜此腐骨作何需用云、

天空異象 二道黑氣

江陰訊、昨晚（[illegible]）深夜十二時一刻、西南方天空發現黑氣二道、繞于東北、均成弧形、當時觀者甚多、咸稱奇異、

何同仁五百五十年老牌久居廣東人皆知
烏金眼藥
眼疾救主 返暗爲明

居住華南海外之家庭實不可不存儲何同仁之烏金眼藥主治眼疾之功用爲全聖藥及失眠之安宿淸快臨睡時用最可治瘡疔其副作用可治諸症萬試萬靈奏效如神現在拓展勢力推銷到滬先施永安新新西藥部均有售每瓶一元可供一月之用惟近來仿冒日多購時請注意何同仁老牌
函購及索說明書請直寄上海九江路一八五A號門牌 伊處二馬路石路東首久大絲綿廠
何同仁藥行啓

新寧紹輪

七萬元鉅竊案破獲

情虛！搬家向警署告訴發生疑點

三號茶房亦為同黨

先後查出二萬六千元主犯在逃弟妹入獄

寧波興業銀行於九月五日命新寧紹輪船官艙茶房魏玉明、帶運申鈔七萬元、由鐵箱裝運至甬行、中途被竊一案、詳情載誌本報、茲悉此案已於最近期間大白、惟主犯唐某尚在逃未獲、茲將破案經過詳述於後、

病斃獄中

該案發生後、甬各方、甚為驚震、公安當局、特合所屬嚴究兜緝、並至各方偵查、偵緝隊長盧英對於此案非常注意、結果經向帶運茶房魏玉明詳細根究、有否可疑人物、曾與其接近、當時玉明以該船茶房盛德興、曾數次向其詢及該行竊旅客、並云湯某出入甬各機關、力量甚大、其舉止豪華等語、察其語意、似暗中示意玉明、命其敬服湯某、誠心招待也、玉明思及前事、則盛德興不無嫌疑、當告訴公安當局、並立將該輪船茶房盛德興捕獲、經數次訊結果、詎德興刁滑異常、矢口不認、堅不吐實、（德興近已在獄病亡）公安當局以德興一味圖賴、當亦無法更探尋其新線索

試驗之物

會九月八日晚七時、（即事發後二日）城內西姚家弄口路畔、忽發現無主鐵箱一隻、該箱高度皮式樣等、均與此次運鈔銀行運鈔之鐵箱相同、最奇者此箱底上、曾有以為竊賊用鐵器所鑿成之巨洞一個、箱內即空無一物、實因竊賊自風聲緊急、恐被發覺、當將事前試驗之鐵箱、棄諸道旁、不料適被該處崗警查見後、此七萬元之鉅竊案、會得線索、由此破案矣、

發覺可疑

市公安局自發現此奇異鐵箱後、不禁疑竇叢生、斷定行竊之鉅匪、必在此處附近無疑、遂派人詳查該弄各戶、但從未有姓湯之住戶、（因寧紹輪內官艙行竊旅客自稱姓湯）如是多日、亦無其他發現、詎至本月初時、由一青年男子至該管公安局報請登記、是時在場局內某職員、因見該姓唐男子與姓湯之湯字係諧音、隨向其嚴厲盤詰、該男子作賊心虛、吞吐其辭、該局以其嫌疑重大、立予扣留、

盡吐實情

經數次研審、該人堅不吐實、只謂我家兄弟等、早已分家、姊妹等亦已先後出嫁云云、公安局據供後、斷定此案必係其兄所為、遂迅往其兄住處、將其幼姪拘局、其姪因年幼無知、稍受威嚇後、供詞如流、即將該事經過詳為敘述、並供新寧紹輪船官艙三號茶房邵榮培、亦係同黨、

分藏各處

局方據供後、立將邵榮培拘獲後、並在國華銀行取出邵在該案分肥所得之存款五千元、繼在主犯唐某其妹處取出鈔票七千元、是主犯之弟見一不能隱瞞、亦將其兄之存款五千元、如數交出、據主犯之弟妹供稱、事前確並未參預此事、鈔票均係胞兄命其代存云云

在甬捕獲

聞此案除邵榮培合夥同謀、並有銅匠張阿炳、於日前由市公安局偵探班長顧連城赴甬、將其捕獲解滬、聞尚有一人、在逃未獲、主犯唐某、獨得鉅數、聞有逃匿外埠云、

孀婦無恥 助夫姘 亂倫

未婚夫豈甘緘默 派警截獲

（產生嬰孩更出醜聞）

滬西漕河涇東鎮九十四號開設糖坊之本地人顧阿六、前年病故、妻楊氏、現年四十八歲、生一子二女、次女小阿妹、十七歲、丰姿綽約、人皆呼之為糖坊西施、自幼許字於龍華鎮南首新橋宅金九號婦人唐沈氏之十五歲子新根為妻、過門童養、後因父喪回家、楊氏雖年近半百、而風騷猶存、顧未死前早與賣糖之浦東人陳小弟姘識、顧死後即與楊氏實行同居、詎料、人面獸心、竟於去秋將小阿妹強行奸污、致珠胎暗結、後被未婚夫唐新根偵悉前情、於今春四月九日、同母唐沈氏投控六區三分所、將陳小弟顧楊氏顧小妹等三名口、解送地方法院、判決陳小弟處徒刑六月在案、楊氏母女釋放後、未幾小阿妹即產生一男孩、取名為東動根、陳小弟刑期將滿、楊氏衛慫恿伊女小阿妹挈同私生子逃往松江暫避、以便與陳出外同居、奈事機不密、被未婚夫唐新根偵悉、具狀法院重行控訴、法院准詞、於前日上午派警下鄉會同該管公安局六區一分所王警長、在梅隴火車站將小阿妹截獲、帶回所中、昨日備文移送地方法院訊辦、

老九和

是綢綸大同行的先鋒　執海上綢緞業之牛耳

遷移新址　一週紀念

實事求是　再接再厲

競賣大廉價

犧牲貨品　花色繁多

真正便宜　唯我獨家

地址南京路大陸商場望平街口　電話九四七〇一

真正花旗原皮

西洋參

送樣品：二萬兩

▲化洋一元可得四兩

◉樣品券◉ [illegible]

上海四川路九五號首　四川路十號

洋參行燕部啟

真正花旗原皮

西洋參

送西洋參樣品一萬兩

▲化洋二元可得三兩▼

◉樣品券 [illegible]

上海五馬路大新街…坊…號

大昌華行參燕部啟

屋頂火 工人驚慌

（兒童玩火肇禍）

[illegible]五五八號萊興泰衣莊、共計焚去樓面四間、當時中央救火會聞警、立派救火車前往施救、至十時半始完全撲滅、

[illegible]

紅歌女家裏遭劫

（首都）

南京廿六日電、緯巷紅歌女吳一鳴家、廿六日晚七時許、被一盜闖入搶劫、當將吳金器搶得後、即逃奔去、警局聞訊派警跟追、盜已遠颺、

鎗殺徐樂卿之匪

圖綁項繩武

（捕房查明曾於本年一月中）案情尚須調查 候改期再訊

棉業巨商徐樂卿、被匪鎗殺身死一案、自公共租界捕房拘獲吳友山顧達康董子康吳卜秋千金蘭等多人後、曾經開審數次、徐樂卿家屬亦出庭作證、而被告綁匪方面各延律師辯護、其中除鄉政隱備局應兌主任顧達康以及四馬路二馬路鐘表公司店主董子康兩被告保釋外、其餘若吳友山等、仍回押捕房、日（二十四）又屆開庭之期、吳友山等乃於是日下午二時由捕房人員押至第一特院第八庭、由推事逐一審問、而捕房方面以彼輩所犯綁案不止徐樂卿一起、故一再偵查、結果查得吳等即係本年一月二十二日圖綁項繩武之匪徒、當庭由捕房律師干樂堂陳明經過、並傳項到庭作證、惟因法院尚須調查、經諭候改期再訊、

緝私區長勾結鹽梟

販私鹽 拒捕殺警

潘葆忠等判處徒刑

緝私區長潘葆忠、因與其胞弟著名鹽梟潘阿祥、私運巨額之私鹽、並由其隊長周鈺峰引領鹽船進港堰口、被該處鹽警發覺追捕、乃鹽梟張勝寬等、竟開槍拒捕、惡戰結果、槍殺鹽警兩名、經軍警將張勝寬・周鈺峰・潘阿寶・周永福等拿獲、移送上海地方法院、由楊檢察官飭傳潘葆忠至案羈押、一併提起公訴、迭經刑庭研訊、審查明確、辯論終結、昨日由關推事開庭宣判、張勝寬犯私販鹽罪、結夥殺人、處無期徒刑、潘葆忠・周鈺峰同謀販私鹽一千斤以上械拒捕、各處有期徒刑十年、潘菊寶・周家福無罪、閱財・韓三保・小阿三・潘阿祥在逃、停止審判、俟緝獲再究、惟潘葆忠等當庭聲稱不服、宣諭令於法定期間上訴、

收買婦女 販往遠地

一入地獄 永無翻身之日

惡貫滿盈 事敗入獄

有鎮江人劉祥發者、專以販賣婦女為業、其在「奉天」[illegible]、平日專在各處設計收買婦女、[illegible]、從中漁利、[illegible]、上月中、渠又[illegible]寓居武定路三號、繼續進行、

秘密工作

一面派遣爪牙、四出引誘婦女、會有蘇州女子干阿娥、現年二十一歲、姿色中平、住居閘北大統路安祥里十一號、二月前、其丈夫顧小毛因事赴無錫鄉間、阿娥以與其姑微起口角、負氣出外、於陰曆八月初七日在八仙橋途遇劉之羽黨本地人張阿全、甘言蜜語、頓被誘惑、當晚即遭帶至麥根路進步旅館闢二十二號房間奸宿、

一連二十餘天

至本月一十號、張即串同鎮江人唐有慶、將阿娥賣與劉祥發、言明身價洋一百六十元、得款分肥化用、但同時尚有紹興女子徐秋蘭、年已二十五歲、向居杭州、近被杭州人王玉書引誘成奸、騙來上海、亦寓於進步旅館十七號房間、因得揚州人談錫珍之介紹、得身價洋九十元、將徐女價賣與劉、劉既收得上項兩婦女、遂決定於前日上午六時、搭乘怡和公司民生輪船

動身擬赴青島

轉道至奉、不料劉祥發惡貫滿盈、法網難逃、當本月二十四號夜、干阿娥至附近某店晚餐、適被其嫂陳彩雲撞見、詢悉阿娥被誘失身、即日遭價賣、即欲離滬等情、遂由陳彩雲據情密報匯司捕房包探金海波處告、請為設法、即派探拘拿、金探乃於前晨五時許、前往武定路三號旅館、拘獲劉祥發・唐有慶・談錫珍・帮助犯蔡雙全・鄒金等五人、

起出上述婦女

干阿娥徐秋蘭、並往進步旅館十一號十七號兩房間、續獲張阿全王玉書二人、一併帶入捕房分別收押、昨晨解送第一特院刑五庭、據捕房律師將葆康起而述以上情形、謂現對被告以刑法二百四十六條妨害風化罪起訴、惟

本案情形複雜

各被告恐尚犯另案、故要求准予展期、以便調查、繼據女子干阿娥投稱、二十一歲、蘇州人、住居大統路、因丈夫顧小毛赴錫、我與婆婆口角出外、途遇張阿全、被誘同居於進步旅館、於九月初被張以一百六十元之身價、賣與劉祥發、欲將我販往奉天為娼、張並謂如若不允、

須將我兩腳砍斷

故行動不能自由、祇得聽其指揮、又徐秋蘭供稱、與王玉書姘識、日前王忽稱、生意無歇、無力租借房屋、並禁止自由、又據陳彩雲證明、自探悉干阿娥蹤跡後、即投捕房報告狀況、詰之劉祥發供稱、干阿娥於九月初一日由阿全送來抵押、計洋一百六十元、惟當時言明赴奉天娼妓一月、因經濟拮据、

王女乃自願為娼

故托唐有慶介紹與劉、計洋一百四十元、唐有慶承認介紹不諱、其餘王蔡鄒談各人均供詞支吾、經吳象祖推事核供、諭本案尚須七天再訊、被告等還押、徐秋蘭因無親屬、暫送濟良所留養、干阿娥由其夫領回、

寧波路火警

寧波路五六二號新湘記理髮店、昨晚八時許、樓上突然起火、頓時冒穿屋頂、火勢甚烈、延燒東西兩鄰、西隔壁五六四號順興隆新衣號、東鄰五六〇號萬興隆衣莊及

時報全運會特刊單獨發售

此次南京舉行第五屆全國運動會、時報曾逐日發行特刊兩次、用飛機遞送、到場最早、爲以新聞豐富、銅圖清楚、讀者莫不以先覩為快、故皆早已售罄一空、茲會期已滿、各選手紛紛凱旋、紛紛至館要求再版、以便補購全份、歸贈戚友、而留紀念、乃由新時出版社將以前所發行之全份運刊、再版萬份、單獨發售、每份實價二角、但若購該社出版之小說「北平小姐」、則附贈一份、概不取資、惟以向上海時報總館（上海四馬路大新街及河南路N念四號）購買者爲限、（郵寄須附郵費一角）查「北平小姐」係北平名小說家李薰風先生傑作、內容描寫北平運動界健將錢鐵漢與女運動家鄭大珍一段戀愛悲劇、參以男女學生浪漫生活、淋漓盡致、興趣環生、全書又長十餘萬言、精裝兩厚冊、定價大洋一元二角、實售一元、存書無多、購者從速

人間天使 美容珍品

曲線安琪兒

除雀斑…白皮色 嫩肌膚…增艷姿 ‖好到極點‖

一名

曲線美

認明真正 曲線商標

特價贈獎

風行全球、祇此一種「曲線」商標、愛美仕女、購時留意劣貨冒充。

「曲線安琪兒」不惜犧牲、特價發售、比平時售價便宜一倍、再加上一千餘元的大贈獎；辦法簡單、得獎容易、人人可得、個個有望、辦法載明盒內。

‖遠東總經理……上海漢口路中四十六號 新星藥行

▲特約經理 先施公司 永安公司・麗華公司・

德國白濁專約

梅濁克星

急慢新老五淋白濁遺精

透膜殺菌……澈底除根

主治 尿道腫痛 膀胱炎症 男女淋濁

特效 利尿止痛 殺菌滅淋 消炎退腫 根治痊癒

柯爾登洋行

A30

汚衣毆打孕婦 胎受傷

（汚水濺衣起鬥）

住居城內安仁街仁吉里二號之北婦人張吳氏、四十歲、近身懷六甲、行將分娩、昨日午後二時許、其四歲女孩在路上戲弄污水、誤濺隔鄰人劉氏華身上、劉怒極、隨手將該女孩毆打、張吳氏出而向劉責問、劉惱羞成怒、竟糾集無賴數人、將張吳氏凶毆、致氏受傷、並打胎氣、腹痛如絞、經旁人喚到崗警將行凶之劉氏華及受傷之張吳氏一併解入一區一分所訊究、訊得被告劉氏華確有毆傷張吳氏情事、當將張吳氏送交醫院驗勘傷勢、俟其診斷明確、再行核奪、

包醫肉腫症 開刀送命

（新新醫院醫生徐鴻賓朱憲初 肇禍逃）

住法租界金神父路新新里一百十號冬堂內之興老嬌姚葉氏、現年六十二歲、向在西人家代佣媽、其子姚洪生、今年三十三歲、[illegible]

內部潰爛

[illegible]日前、經同事為大司務之鄰居胡作全介紹、投爲新甲鄰近件處六十六號新新醫院西醫海門人徐鴻賓朱憲初診治、議定醫藥費五十元、先付半數、由徐朱兩醫生共同出立保單包醫、限期四十天全愈、並於保單上附加病愈後除付清一欠半數醫費外、再

送紀念牌

一方、雙方繳後、醫生安此項手續後、醫生命姚洪生回家、逐日由醫生到其家內診治、於二十五日上午十時許、徐朱兩醫生攜帶手術藥箱至姚家、命洪生覆臥床上、在患處之開刀割治、不料洪生患病日久、身體精神虧衰已極、開刀後因流血過多、神志昏迷、奄奄一息、兩醫生作傍

觀狀驚惶

自知醫術經驗不足、已肇禍端、即命傭人將洪生抬往廣慈醫院求治、一面先由兩醫生往廣慈醫院接洽、詎料洪生經人抬抵廣慈醫院門口、不及[illegible]、兩醫生已[illegible]乘隙逃逸、乃由屍母將屍身异回家中、一面報告法捕房請求[illegible]究、捕房派探往新新醫院時、徐朱二醫生因[illegible]時逃匿

無從拘捕

由屍屬於日上午第一特院、委派王檢察官偕法醫書記官等、先赴姚家檢驗、因屋中光線不足、且屍身畏處外表檢驗不明、須經剖驗、遂命將屍身車送同仁輔元分堂驗屍所、午後二時半、仍由王檢察官偕同魏妻兩造醫師所將屍身患處

從事剖割

檢驗一過、法官升座公案、向屍屬母妻及介紹人胡作全等訊問一過、遂諭驗得姚洪生委係生前因患肉瘤症、病遠不治、經開刀流血過多身死、由屍屬姚葉氏等領殮、原醫施開刀手術之徐朱兩醫生、實屬不無業務過失、應由警務處案法辦、驗畢、經捕房將屍備棺收殮、一面由捕房派探會緝在逃之兩醫生歸案訊究

蝴蝶黨 姦淫敲詐 無惡不作

（漢口專電 審問 承認）

漢口二十六日電、蝴蝶黨徒楊蘊姦淫小學女生三人、刦取金錢、敲詐家屬、同犯魯仲洋一海并華童連藻、警察審訊供不諱、將依法懲辦、

瘋漢殺兄

法院宣判減處有期徒刑十二年

（法醫確患精神病）

南滙、轟動南滙之瘋漢吳小道上、將胞兄吳長福用柴刀殺死、分屍三段、剝皮抽筋、並請四鄰到家吃肉、鄰人大駭、將兇犯送法院、法醫鑑定、確定該犯係患間斷性神經病、刑庭出傳該犯到庭四鄰質訊終結、二十六日宣判、減處有期徒刑十二年、

糾衆行凶 夫婦受傷

山東人柳洪奎、卅九歲、住楊樹浦河龍路三六一號、前曾一次在租界巡捕、昨晨柳子富根與鄰居住楊樹浦捕房當二五五〇號巡捕之妻某氏口角、富根被批頰二下、後由柳妻解勸息事、詎至晚上七時、該鄰婦忽糾集多人、將柳奎包圍行凶、洪奎由外歸亦被劈一刀、中肩頭部肩背等處亦傷、傷勢甚重、後送醫院求治、

師生扭傷校長 指爲許貝

[illegible]

五個闊強盜

南京廿六日電、京白下路中段南洋煙草公司、於二十六日晚七時許、忽闖進五盜、攜帶手槍、入內搶刦、該公司見狀、當密派員從旁門外出、奔赴警局報告、隨由警局派大批幹警前來堵塞門外、而斯時五盜尚在內、尚不知情、俟其逃奔時、五盜均被警士攔阻、無法逃脫、遂一一被捕、連同贓物、由警士帶回總局、經一度審訊後、當晚即解送警廳司法科訊究、五盜均身衣西裝、非常華麗襯綽、且佩有某機關證章

◇◇◇

大學生受與〔女性結交〕夫人深夜少門上來 趙家姊妹求死

無錫訊、七區張涇橋人徐少英(見圖)、爲商人徐學彝之子、二十七歲、肄業於青島大學、去年春因病輟學、返里、曾任專汗陰財政局爲文書、其妻王氏、過門後已生有一女、去秋徐與附近河南街少女趙淑芬(見圖右)相識、趙於今春曾肄業於城中志成女學、現已輟學、年十九、有一妹名寒芬、(見圖左)尚未字人、平日姊妹倆形影相隨、感情最佳、徐與寒芬情感亦極佳、惟徐妻以夫喜交女友、殊不謂然、以是

〔風波屢起〕最近某晚徐赴趙家會趙氏姊妹、在徐意中以爲事亦平常、詎爲其妻王氏知悉、呼同鄰人赴趙家尋之、徐聞聲恐發生衝突、在黑暗中潛出、行未數步、跌入河中、經人救起返家、然已

〔飽受虛驚〕翌日趙氏姊妹即至徐家、向徐責問交涉、並對徐謂、與你發生關係、如要脫離、須出贍養費、王氏出而阻止、雙方發生衝突、

機之斥毆、經人勸解了事、詎下一日上午趙氏姊妹復至徐家、將徐〔扭至門外〕願以三人同死了之、徐無以對、趙氏姊妹兩人竟同河中一躍、意欲自殺、經人救起、送回其家、幸免意外發生、現此事尚未知如何結果云、

少婦犯姦 三月刑期已滿正欲出獄 忽有人冒名請加刑 詭異 於心何忍

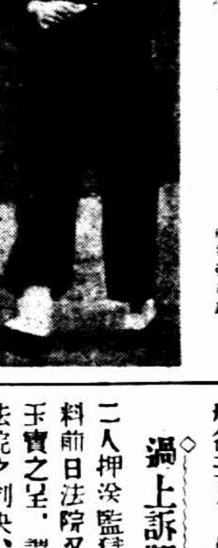

杭州訊、杭垣女子鮑彩貞、於十八歲時、嫁與上江人胡玉寶爲妻、夫婦尚和睦、玉寶業成衣、尚堪溫飽、彩貞於今年六月間、爲鄰居蔡子香所誘惑、因而成姦、子香乃一孑然無家室之氓、與彩貞既〔發生關係〕乃誑謂家住無錫、無錫地方做工、每日有大洋一元可賺、騙女同往、女爲所惑、竟捲取衣物、偕同蔡子香去、將輪赴蘇轉赴無錫、詎子香心懷不良、擬將彩貞賣於妓家、而胡玉寶已探得鮑等行蹤、乃前往探訪、

〔果爲所獲〕當由同至警局、移提來杭、經杭地法院開庭審訊、鮑彩貞供赴無錫做工、並未捲逃、而蔡子香則支吾其詞、經公訴後、奉判處蔡子香鮑彩貞有期徒刑各三月、及

〔滬上訴期〕後將蔡鮑二人押送監獄執行、不料前日法院又接具名胡玉寶之呈、謂不服地方法院之判決、應予加重治罪、法院據呈、當即監獄提出彩貞(見圖)審訊、而彩貞之母鮑馮氏、以

〔女兒被囚〕在監甚苦、今刑期將滿(明日二十八日期滿可出)復似訴請加刑、於心何忍、故而搏拚命、而壻被告後供稱並無申請異議、亦非呈請加刑、法官乃諭胡玉寶、此事汝妻汝要否、胡答仍要

〔刑期將滿〕妻仍舊跟你、胡答仍要彼爲妻、官乃續訊鮑貞、願否仍與玉寶爲夫妻、鮑答願意、當庭上官告明日刑期滿後、准即隨母夫歸去、並誡以此後毋得再有不規行動云、

仁榮

[illegible]

前天

[illegible]

新省戰事未已 盛世才赴前方督師

○北平二十六日電、新電、二十五日晨、盛世才赴前方督師討馬、

○北平二十六日電、新疆戰事、前因馬仲英一度求和、烽火少息、但盛以等表示須馬仲英退回哈密、始可磋商其他辦法、現馬仲英仍固守防地、戰事又將發動云、

羅文幹啓程返京

南京二十六日電、外交界息、羅文幹由戶啓程返京、約二十八日抵海參威、即搭輪回滬、下月初可抵京、外傳羅語加拉罕事不確、羅與會面、除研討應付國聯局勢外、對新省金樹仁時代未得中央許可與蘇聯政府簽訂不合之商約、損失國家主權、已由顏使向俄方提出解除之判、聞頗得蘇俄諒解、此約或將由中央主持、重新修訂、

孫殿英部將暫駐五臨

北平二十六日電、孫殿英部入青發生問題後、因塞北天寒、年內已不能西開、將暫駐五原臨河一帶、俟明春商定辦法、再前進、

黃紹雄在平接見蒙王公 諮詢蒙情交換意見

○北平二十六日電、黃紹雄因不康、二十六日午後三時、在中央飯店邀各蒙古十公開會、交換意見、黃談、二十七日午赴蒙、先到張垣、卜車、今日午後、邀蒙王會面、係諮詢蒙情、趙丕廉談、昨接德王馬(二十一日)電、歡迎余及黃紹雄入蒙、各代表均在貝勒廟等候、○北平廿六日電、吳鶴齡今午由平赴張垣、今午紹雄在北京飯店接見蒙王公諮詢意見、○北平廿六日電、蒙古旅平同學會、今晨派代表謁黃、要求蒙古自治、要有整個有系統之組織、並反章嘉返蒙、阻礙自治、○北平二十六日電、黃紹雄十六日申刻、在中央飯店招那佳圖等蒙王談、余此次赴蒙、本過去歷史、與現在狀況、使蒙古政治經濟進步、俾蒙人成中華健全國民、然後蒙人與中央發生密切關係云云、○北平二十六日電、內蒙自治、現非中央允不允問題、實在地方行不允問題、因蒙人與蒙如交涉蒙氏、綏察兩省區域、成重大問題、○北平二十七日電、黃紹雄到平有日、尚未行、內蒙自理問題、須覓一適當人、居間與德王協商、俾與德王面晤時、西盟、黃一十七日行否未定、

撫寧非糧盡彈絕投誠 津保安隊允予繳械遣散

○北平二十六日電、撫寧民二十六日到平談、撫寧城門已被攻打開、保安隊在西南北三面包圍、留東門爲匪逃出路、城內糧食已盡、匪子彈亦絕、匪抵抗力全失、保安隊今日可入城、城內匪除東逃外、現僅剩千餘、保安隊未攻、顧全人民、○北平二十六日中央社電、被困撫寧城內之匪、不足千人、因糧盡糧絕、無法逃竄、廿五日派員出城、與保安隊劉佐周接洽投誠、要求收編、結果允予繳械遣散、遂於上午四時、由保安隊開東門讓開、以便商民出城、一面繳匪槍械、徒手押送昌黎、分別遣散、至十七日、可辦理竣事、保安隊當即開駐城內、維持派安爲地方維持會、於保安隊圍迫縣城時、已無形取消、某國浪人亦一鬨而散、

秦汾由滬返京談 宋辭財長非事實

○南京二十六日電、經濟委會秘書長秦汾二十六日由滬返京、據談、(一)余赴滬任務、係向宋請示本月行政費預算辦法、(二)外傳本氏請辭職財長、並謂辭呈業已投遞、此係宋氏個人進退、不使有所表示、惟昨日在滬會談、宋氏曾謂定下週返京、辭財長說恐非事實、(三)中央各機關及各省所請撥用美棉麥借款者達九萬萬元、均由政院轉交本會辦理、下週常會或將提出作初步討論、(四)法經濟專家瑪爾、英經濟專家洞爾達、於下月底來華、考察我國經濟狀況、並擬合作發展我國之經濟事宜、

法日合組公司 開發東北礦產 亦投資五萬鎊

○巴黎二十五日路透社電、法亞銀行朝鮮及日本股東所組織之新公司、而開發「滿」境之礦產者、其中英國資本甚多、該公司之資本約爲英金五萬鎊、「偽」「滿」政府承諾後、即始工作、所開採之礦山、均以前華人之產物、聞朝鮮公司將在漢城設立代理處、而利進行云、

殷同到津 就寧局長職

天津十六日電、新任北寧路局局長殷同、二十六日午五時抵津、定二十七日晨十時、到局視事、由副局長□勉負責代、

有吉訪黃郛

○北平二十六日中央社電、日方有吉明、二十六日訪黃郛、傳中日將進行接交涉、及黃將出任外長諸說、據合均不可

情人冒狎客 訊得有拐帶捲逃嫌疑諭候宣判 商議妥當 援出火坑

杭州訊、蘇州少女尚文英(見圖)、年十九、於去年在原籍認識一南潯少年謝雲生、兩情繾綣、[illegible]雙雙情逃至蘇州、曾居[illegible]、於本年三月間、謝因家中有事、轉返南潯、其乃托友人方炳榮代爲照管、方本服務於蘇杭輪船公司、[illegible]文英[illegible]、即施勾引手段、將[illegible]成姦、於五月間偕同文英來杭遊玩、文英不[illegible]、[illegible]他往、復將[illegible]以奸計、將文英押入拱埠復興里[illegible]錢氏處爲娼、得身價一百六十元、[illegible]以兩年爲期、此後文英即陷入火坑、[illegible]

[illegible]生[illegible]、該謝雲生事畢返[illegible]、即四處去尋[illegible]、[illegible]於九月廿日來杭有事、在拱埠與文英[illegible]、假裝狎客、[illegible]文英商議妥當、席捲所有、復與文英雙雙潛逃、在城站購買車票、被錢氏之鄰居[illegible]、[illegible]文英及謝雲生[illegible]、押交本管一分局大分所、一面傳錢氏到局訊問、[illegible]調解不成、送地方法院研訊、各情曾誌本報、茲悉經刑庭研訊、認爲周文英、謝雲生等、均有拐帶捲逃嫌疑、昨日宣告終結、定期宣判云、

虐待養媳 逃出求援 解約 幸未失望 方美秀從此一身輕 撫育困難

杭州訊、現在省公路局服務之方[illegible]、三十歲、有一女名美秀、因幼小時母親去世、[illegible]本民國十四年、美秀八歲、由父[illegible]

尚餘四元作回蘇[illegible]、自美秀[illegible]門後

[illegible]十元、除十六元添置衣服外、[illegible]

欺其幼弱

[illegible]

托人撰狀

[illegible]

致觸其怒

[illegible]

世未深年青商人 走上了邪路 浪漫女子三只手 懊喪歸來

蘇州訊、住居本邑盤門戈登橋七號之解梅庭、(見圖)紹興人、年二十四、曾在盤門外莊家橋某桐油行爲夥、

〔今春〕由姊丈陸立勛介紹至上海八仙橋附近之某小錢莊爲夥、解初尚能耐苦、至六月間、漸染海上惡習、專事游蕩、時往遊藝場消遣、旋於永安公司結識一浪漫女子名曹玉娥、

〔及至〕中秋、梅庭遂被小錢莊辭歇、返蘇株守、日前梅庭擬往滬上謀事、故於各親戚處借得洋數十元作爲川資、

〔赴滬〕後、住於寶善街某小旅社、晚間即往永安找尋玉娥、果獲相見、遂同返旅社、至翌日東方甫白、玉娥即匆匆與解分別、約於明日再見、及至中午、始發覺皮夾已不翼而飛、皮夾內有鈔洋數十元及金戒一只、遍尋無着、遂知被玉娥竊去無疑、

〔此時〕解身無分文、遂往四馬路玉娥居處探望多次、均未得見、後在友人處借得大洋一元、乘車返蘇、抵家後、終日愁眉不展、不發一言、至昨日上午十一時、家中人見梅庭尚未起身、呼之不應、遂知有異、由解之嬸母會集多人將門撬開、祗見梅庭蒙頭而臥、將被揭去、見其面色慘白、始知服毒無疑、

〔乃電〕請福音醫院榮牛診治、施用手術多時、稍見甦醒、據云係服安眠藥、惟不至有危險、因其藥量尚少云

自勸非無路何必輕生

權破姦情 無顏 婦人自覺 求死被阻

蘇州訊、有住本家莊之林阿慶、年三十七、四十二歲、於十餘年前在商墅與陳氏(見圖)爲妻、[illegible]今年一月間、有方阿二者、與陳氏姘識、[illegible]

[illegible]

旅客自盡 兒哥哥至

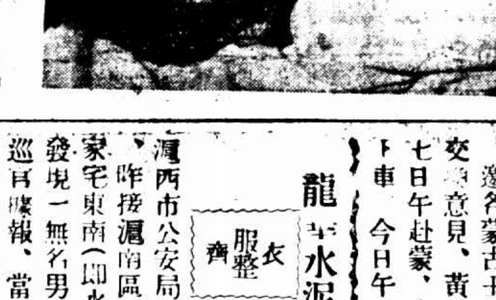

無錫訊、光復門外通運路[illegible]旅館、於本月廿四日下午、來一旅客、[illegible]

[illegible]

龍華水泥廠北首發現一孩屍 似爲綁匪撕票 身有刀傷 衣服整齊

滬西市公安局六區三分所龍華分駐所巡官劉松堅、昨接滬南區九圖地保吳季生報稱、龍華南首官家宅東南(即水泥廠西北約一百碼)小路旁、昨晨發現一無名男屍、被人謀殺於該處棉花田間、劉巡官據報、當飭吳季生投地方法院報驗、一面同唐警長親往出事地點察看、該屍年祇十三四歲、身穿藏青線布大襟夾襖、絨線絨衫、藍條子襯衫、外罩黑色洋布單褲、紫色洋線襪、藍格子洋布襯衫、外罩藍洋布長衫、藍華絲葛夾褲、黃色膠底球鞋、和尚頭、身上有破皮夾一只、內有鑰匙二個、銅元五枚、及樸克牌數張、頭上有闊約一寸餘之刀傷三處、後腦一處、左腿旁一處、二手及面部均染有汚泥、形似肉票被匪殺害者、下午三時許、由院委派吳檢察官帶同沈檢驗員蒞場檢驗、驗得該屍委係生前被殺身死、因無家屬、遂塡具屍格、諭令拍照、屍交地保備棺收殮、聽候緝兇究辦、

巨木傷人命 兩家老小生活無依 和解無成辯論終結定期宣判

[illegible]

丈餘長之巨木一根 痛念丈夫慘死 毫無和解誠意

[illegible]

霸佔少女 流氓懷恨飯碗 懷刀中途謀害 秘捕

[illegible]

私姘

[illegible]

姦佔

[illegible]

大條仍勿動 美銀微縮 英對美匯跌二分半

[illegible]

尋賞

[illegible]

吊出

[illegible]

各有純淨與含鐵質兩種

魚肝油　麥精魚肝油

此乃最完善最有效最適宜之兩大補品

培補先天　滋養身體　四肢百骸　無孔不入　起衰扶弱　卻病延年　常服尤佳

上海四馬路　中西大藥房發行

檢閱學生隊場中槍決三犯

毛振綱身充區長縱丁搜刮擄人勒贖 陳佃保黃貓仔假冒保衛團詐欺民財

女學生目覩殺人玉容失色

福州通信、此間於二十一日槍決閩侯第十區區長毛振綱、及假冒軍人之三犯、此等事件、本乎尋常、惟是日執行槍決、於檢閱全市學生義勇隊時行之、而執行者又均爲學生、實開槍決人犯方式之新紀元耳、福州自城防司令部成立後、即由翁昭垣司令提倡設立學生義勇隊、以補助城防所不及、此項義勇隊成立已月餘、翁司令因不日將赴泉、就興泉永剿匪司令職務、特於二十一日下午三時假東湖操場檢閱義勇隊、是日除協和學校及英華中學兩校、因路遠未到外、餘均全體參加、計男生一千零四十二人、女生四百人、檢閱官翁昭垣、陪閱官鄭貞文廳長、及城防部教育廳各重要職員亦均到場參加、翁司令身着軍服、手持馬鞭、腰佩手槍、精神煥發、鼓號鳴後、檢閱人員即由城防司令部而出、檢閱完畢、保衛團訓練所第二中隊、表演國術、及連對抗、一時砲聲隆隆、機槍迫擊砲齊發、同時用空砲子彈實行衝鋒、雙方正在喊殺連天之際、適環行全國之汴鵠機、由杭飛省、翱翔天際、爲全場生色不少、距翁司令等正聚精會神觀戰之際、後面忽砰然一聲、檢閱官均莫明其妙、全體均向後觀看、始知後面尙有一隊趕赴前線增援、並由後方開砲射擊、翁氏即行糾正該隊長錯誤、謂前方作戰、後方從無開砲之理、制後應注意、旋翁司令乘馬站立中央、舉行訓話、略謂今日召集各校學生義勇隊各校救護隊來部檢閱、約有三點意見、㊀兄弟明日上午即坐飛機赴永春組織剿匪司令部、要和諸位離別、但來往不過兩點鐘的時間、與諸位相見的機會仍很多、㊁此次組織義勇隊、雖爲輔助福州城防、但我們不應單純的輔助福州、應用全副精神輔助我們偉大的中華、㊂兄弟赴永後、城防部依然存在、本人此去、當負責剿匪、解除民衆痛苦、希望各同學不要拋棄我們職責、㊂各位今日來部、精神的奮發嚴肅、非常可敬、但是我們所應做的工作、是打倒帝國主義、打倒土豪劣紳、今天在場約有二千餘人、全係智識份子、我們應該知道、打倒帝國主義應先鏟除土劣漢奸、並且對這兩種人物、應有一種表示、現在請各位注意、如有這兩種的人在我們面前、試問該殺不該殺、如果大家認爲該殺、請舉手並高呼該殺、全體學生即高舉左手並高呼該殺、喊聲甫畢、翁司令忽發令曰、抓出來、學生等均莫明其妙、俄而團訓所學生二十餘人、由城防部中押出第十區區長毛振綱、及假冒軍人之陳佃弟黃貓仔等三人、全場學生見此情形、均感不安、女學生更玉容失色、當時丘參謀長國琛在場宣佈三犯罪狀、略謂毛振綱身爲區長、居然冒稱後備隊大隊長、縱丁搜刮、擄人勒贖、恃勢行凶、魚肉鄉民、無惡不作、陳細弟黃貓仔夥黨假冒保衛團指揮部分隊名義、私製軍服符號、詐欺民財、以上三犯、均已訊明呈報蔡主任、准予執行槍決、全體方明瞭原因、旋由團訓所學生將三犯押至園林苗圃邊執行槍決、鎗聲六響、三犯同歸地下矣、翁司令繼復繼續訓話、謂剛槍斃之毛振綱做過學生、受過高等教育、故我們做學生的、應清夜捫心刻刻檢點、以免將來誤入歧途云云、

土肥原突回瀋陽 葫蘆裏又賣什麼藥

併吞傀儡歟？草擬僞憲歟？

路透社二十三日東京通訊、土肥原少將、突回「滿洲」、仍充瀋陽特務局主任、該員究竟負何任命、殊難斷言、說者謂與日本併吞「滿洲國」之計劃有關、但極有資格之觀察時局者、不以此說爲然、據一般解釋、土肥原對於滿洲事件、極爲熟悉、故有仍令回「滿」服務之必要、土年五旬、

綜其一生

、在滿洲軍界服務之時期佔其大半、自一九一八年至一九三二年、始終在「滿」、直至去年五月、擢升中將、始返日本、任廣島步兵第九旅司令、前年九一八事變時、土肥原適任瀋陽特務局主任、凡時局之發展、土幾無不參加、直至返國時而後已、故當時人皆謂尙知土肥原之行踪、即可料知

下屆發展

之在何處、渠在瀋陽、有九一八之變、渠在天津、有溥儀出亡之舉、凡發生新事變之時、皆有其足跡、既熟知「滿洲」之情形、後參加各種活動、故時人以阿剌伯之勞倫斯目之、而稱之爲日本之勞倫斯、九一八事變後、組織瀋陽市政府、及恢復常軌秩序等事、土肥原與有力焉、因此土肥原遂任瀋陽市長、辦事敏捷、雖李頓調查團亦承認之、逾月後、市長一席、讓諸趙欣伯、土肥原乃努力於組織「滿洲國」之運動、溥儀之由津入「滿」、實由土肥原之黨與挾之而行也、日政府後將土肥原

調回國內

、聞係馬占山將軍與丁超將軍反「滿」、而土肥原不能幹練妥善所致、顧此說是否可恃、無從證實、今相隔十七月、突經調「滿」、供此職、當然引起一般人之猜測、又有人謂土肥原有草擬「滿洲國」君主憲法之志、今番復往、殆爲此耳、

古城百感錄

（蒼松）

頃鄉使遞到滬上寄來訃聞一紙、得知

林屋山人

老友林屋山人步章五先生、於中元夜遽歸道山、一慟慟慟、雲樹淒迷、知己凋零、斯人長往、不可以不記也、

杞人憂天 天竟墮！

章五籍隸河南之杞縣、故自號曰一杞人一、其不求聞達、不辭寂泊、賣文鬻醫以自活、時以悲歌慷慨寄之詩篇、此時此人此名、司命巧合、耶、今者山河破碎、國勢凌夷、來日大難、未堪設想、憂天而天竟墮、嗟我杞人、豈能無憾於九泉乎、

律才

步氏中州世家望族、章五於癸卯歲（清光緒二十九年）與先兄宇甫公北闈榜舉人、其諸兄煥五・延五、則甲午登賢書、又先兄甫兄之同年牛也○惟申人與章五相識、實始於寒雲座上、時作戊午之冬、邵飄萍先生委編京園小刊、寒雲主人按戲曲稿相助、章五則長於吟咏文苑、擱、大爲生色、有時寒雲研曲鮮暇、章五必多方催促、或自撰以補其闕、素未謀面、而熟如此、尤爲可感○自是訂交、於長巷二條寒雲寄廬、作文酒之會、有沈太侔・朱杏卿・徐雲石・趙龜叟、及老伶工孫菊仙、時相對酒當歌、詩詞和韻、意氣豪邁、逸興遄飛、章五才思尤俊、有女郎菊弟者索歸、即席成一紙以菊花爲性命、本來第宅是神仙」贈之、衆皆服其敏捷○予曰、人以袁二喻曹子建、如公亦何讓陳思王、座中皆大笑○

我約詩督

相聚數月、寒雲章五有滬上之游、我朋之餞行、時爲十一月二十日、到者袁步兩外、有菊老・杏卿・章五・半夢・適庵、酒闌客散、我又作了小詩一首奉送 詩曰：

四座華筵發、三更玉漏遲○新篇斟古意、淺醉惜其時○此會殊非夢、吾儕合起衰、明年重把晤、應及早春期○

這是一時興之所至、走筆而成、章五卻大爲賞識、極力勸我作詩○南下以後、除把他的大作隨時寄下或供報料或索和章外、常附着努力作詩的鼓勵語○我向來沒有用過詩的功夫、但自從那次開端之後、又章五一再的促、不嘗走到詩人的路上、比他們諸大名家只好算帳下一偏裨罷○數年積稿、居然亦有百十來首了○皆袁・步・雲・石・太侔諸公之惠也○

「明年把晤」一語、因敘別時、寒雲有己未春再來北京、詩團內社重整旗鼓之約、及晤章成虛話○直至民十三年（甲子）之春、始見寒雲再再而來、而章五竟不復至、光陰容易、世變滄桑、北山滄胥、南天香渺、杞人遂作古人、每於寒夜哼吟、昏衢獨步時、憶及此公、眞令人心醉魂死也○

甲子春、寒雲來時、吾問章五無恙否、寶文足以自活耶？寒雲曰：他於岐黃收入不菲、八口無憂矣○是自活而又活人者、尤爲可敬○夫章五以世家子、早膺科第、袁項城之豐沛故人、又西席上賓、當新華宮赫濯聲靈、威加海內時、未嘗營謀權位、故其名不顯○其後項城殂毀、洹上（寒雲）流離、憔悴江湖、昔日攀龍附鳳之徒、各務尙雲、掉首不顧、獨章五顛沛相依、始終無間（語云貧賤之交、可共患難、疾風知勁草、此之謂歟 其可及哉！

附錄、寒雲「長巷寄廬小集」一作：

初雪麗天衢、凜凜寸一尺○拂簾月低徊、穿簷風遠瀨 枯巷動高軒、悠 臨空谷、良久聞佳士、屑談絳幽獨○一爐邀微酣、推敲歡躺辣○句摘女郎詩、拈韻鉢爭據○舞叟ー（太侔）ー狩蒼髭、斂硯合晶日○長調宗白石、短歌有孝穆（半夢）○東海拜二雛（凌霄適庵）、咳唾有雅馘○杞人（章五）抱健筆、文章溢其腹、思比太白淸、才過司馬速○紫陽（杏卿）倖少年、琵琶彈促蹙、萬響ー指柔、一曲四弦肅○曲終乃作歌、獨言女郎哭○八荒渺愁予、浮生半絲竹、握卷幾沉吟、落毫復伊爽、雞聲催客去、身還與書獨○

「杞人」四句、可作章五總贊、其人其文、終不朽已○

小說 春城歌女（十一）

（李薰風）

第一回 點綴古城東名村入畫 繁榮陋巷北嶺爭興學

說時、又一抬眼、瞧了田夢北一下、卻不防田夢北的眼、也正注視着她。兩人眼光一碰、連玉環的眼光一閃、徐徐的就低下頭、兩手摸着衣岔縫看到自己鞋上去了。田夢北這才又看見、她身上所穿、是一件痩痩窄窄、白地碎紅點子的短旗袍。衣領窄窄的、衣袖短可及肘、還是幾年前的老式樣。露出一條脖頸、兩彎肉臂、和一雙裹着人造絲白襪的小腿。那腳下一雙半舊平底皮鞋、皮鞋幫上的絲邊、結了幾個疙瘩、總得穿的日久。下邊看過了、再把眼睛轉回她的臉上、雖是皮膚略見憔悴、卻還遮不去一副少女的美；臉蛋有紅有白、活脫脫的、是一朵含苞欲放的鮮花。田夢北飽看一遍、幸而那姑娘低着頭、不覺甚麼舉動情、倒便宜他的一雙眼睛。姓連的定好了弓弦、又「龍東、東龍。」拉了一段西皮原板過門、斜着抬起頭來、叫那連玉環道：一環兒、你問問這位大爺、喜歡聽甚麼、賞一句話、我們好伺候一段。」那連玉環低着頭、眼角斜溜、似乎覺得田夢北的一雙眼睛、上上下下的儘管打量自己、沒有父親的話、好像還不敢抬頭、父親一說、抬起頭來、也感覺到不好意思說、又噗哧一笑。田夢北見這姑娘初出茅廬、幹這行生意、大約日子還不多、羞澀未除、並不似自己所見北平鼓姬坤伶那等風騷狂放；因此那憐惜的念頭、忽又油然而生。不等她來啓齒、就先笑道：「不論甚麼二簧西皮、唱一段就完了、我是不懂戲劇的、聽着也不過解解悶。」連玉環聽他不說題目、自己很覺可笑、身軀側了一側、那姓連的道：「這位大爺不賞話、就唱一段打魚殺家的桂英兒、你看怎麼樣」。說罷、眼睛又望了望田夢北、那意思：明着是問父親、暗裏是徵求他的同意。田夢北自然領略得到、點了點頭、還沒有開口說話、那船家干老好、早把船撑到河心、由那小東去拖、他拋篙攏近船棚、也預備聽不花錢的蹭戲、坐在船板上、卻先拍一拍手、哈哈笑道：「打魚殺家那太好了、這齣戲在咱們村裏求雨謝神、唱野台子戲、聽過一回。那蕭恩把丁府的一家、殺得乾淨、眞痛快！」

暫時不欲在國外買賣黃金

羅斯福尙無進行金計劃中第二步驟之意

認爲美國國內政治與外匯問題無關

◎華盛頓二十五日路透電、今夜此間得可恃方面消息、羅斯福總統並無進行其金計劃中第二步驟之意、即暫時不欲在國外買賣黃金、以左右外幣之比、金融善後收買現金之價格、每晨公布之、此項價格、若環境如常、則可不逐日變更

◎華盛頓二十五日路透電、羅斯福總統發表其貨幣程序後、已接到賀電逾二千通、羅總統鑒於民衆對此之歡迎、頗爲滿意、惟華街人士則疑羅總統尙有計劃、未曾發表、不欲在其新程序中預先宣佈任何切實步驟、官場聲稱、羅總統不願過分重視貨幣難題中之外匯影響、因總統不認美國國內政治與外匯問題有關也

美投機家表示失望

法金融界頗爲疑惑

紐約二十五日路透電、華盛頓投機者、對於金價之放漲、表示失望、但重要銀行家則指此爲美總統欲避免劇烈的通貨膨脹之預兆、

巴黎十五日路透電、法國金融界對於羅斯福總統內定美國新礦金價格之變動、頗爲疑惑、不明其意旨所在、但某專家稱、美國礦金出產、僅及世界總產量百分之六、故美總統此舉、不能有直接影響及於美元匯兌、或世界金市、法國所欲知者、羅總統是否欲令金融善後社在世界市場中收買黃金耳、如美總統果有此舉、則法國定將設法以圖自衛、

關稅休戰

將成爲歷史上名詞

要求政府退出

英國已有一部份報紙

瓦解之期不遠矣

倫敦二十六日國民社電、關稅休戰[illegible]、今日除保瓦解、而貨幣大戰爭之[illegible]、依然存在、一旦各國有施行提高關稅政策後、隨時可以爆發、[illegible]

此項希望實際已化爲烏有

[illegible]

法國亦已大改其進口限額

[illegible]

英國亦退出他國定將效尤

[illegible]

法國會

勢必將討論膨脹通貨

任何新閣皆難持久

[illegible]

◎巴黎二十六日國民社電、法國達拉第內閣失敗後、不論組織何派政府、膨脹通貨問題、定將爲本屆國會中爭辯最烈之題目、逆料膨脹通貨之議案、行將提出於國會、惟各方鑒於一九二六年佛郎狂跌之險象、猛烈反對者、自必不少、故法國經濟家意見、多認膨脹通貨問題之從出國會、勢已無可避免、而在各方對此意見之猛烈衝突中、新內閣之壽命、當亦未必能持久也、

新內閣名單

巴黎二十六日國民社電、薩勞希望今晚商定新閣員名單、聞達拉第將任航空、旭當任內長、龐萊將任財長、均加入新閣、外長即由薩勞自兼、馬克與市瑙台兩氏脫離社會黨後、允擁護薩勞、但以組黨未業、不欲積極加入新閣、

薩勞之略歷

巴黎二十五日國民社電、前達拉第內閣中之殖民部長及極端社會黨之參議院議員薩勞、今日已由總統命其起而組織新政府、薩氏今年已六十一歲、其始執律師業、曾任安南總督多年、各屆內閣 薩氏參加者、爲數甚多、而在一著名之首相實國家統一內閣中、彼亦任內部部長之職、彼復與其弟發刊報紙一種、爲法國省報中最著名報紙之一、

英代表退出日印商業會議

◎孟買二十六日哈瓦斯社電、日印商業會議中、[illegible]

日大藏省審議明年度預算概數

將突破二十二億

◎東京二十六日日聯社電、大藏省主計局、審定之明年度預算大體如下、（單位一百萬元）、歲入、普通歲入、一・二六〇、地震善後公債及道路公債、二二五、「滿洲」事件費公債、一九〇、紅字公債、五八六、昭和七年度剩金、二九、歲出、基準預算、一・四〇〇、新承認預算、六三〇

陸軍否認對內國策

東京二十六日電通社電、陸軍省關於對內國策問題、因鑑於有種種傳說、爲表明陸軍之立場、今日發表如下、最近對於陸軍之對內國策、曾有種種傳說、陸軍僅由國防上之見地、加以研究、但今尙未達發表之時期、然向來以陸軍案發表於世者、完全與陸軍無關係、特此聲明云

日外省提倡强制輸出統制

防止生產家不正當傾銷政策

◎東京二十六日電通電、去年日本商品、所以斷然進出海外市場者、由於生產技術之進步、及日幣之跌落、然因世界不況之結果、而招致之歐美列國經濟的鎖國主義、英本國各自治領以及荷蘭等、均提高對日關稅及施行其他種種通商壓迫、並對日本通商貿易之將來、提出極可重視之問題、更如美國羅斯福大統領、以統制廉價的外國貨之輸入爲目的、布告實行產業復興法之關稅規定、以爲產業復興運動之一、因此以美國爲最大顧客之日本產業、所受打擊之大、自不待言、若不速謀應付、

勢將束手待斃

外務省即正講求對策、廣田外相擬以外交手段、要求美國政府考慮對於日貨和緩用制稅、同時認國內有急速施行輸出統制之必要、外務省已決定向大藏商工兩省、勸其提倡實行强制的輸出統制、提出現行輸出組合法之改正案於下屆議會、並實施防止生產家不當廉價輸出之貿易政策等、

俄歡迎美人前往游歷

◎莫斯科二十五日國民社電、茲據此間半官式佈告、蘇俄委員已訓令各駐美外交代表、關於美國人民之願赴俄游歷者、概應與以種種照簽上之種種便利、而尤以因商業事務赴俄爲尤應重視、同時蘇俄政府亦盼望美國當局、對於蘇俄人民入境之手續上、亦應給以同等便利、庶兩國間普通商業關係、能早日恢復云、

急賑會撥款二十萬 賑濟察災民

天津二十六日電、急振會決撥二十萬元、振濟察省被災各縣、

微湖匪徒竄擾

◎徐州二十六日電、徐州微湖一帶悍匪百餘名、來去無蹤、初竄堌城、繼竄內黃山一帶、沿途搶掠燒殺、行政署派縣隊一□追剿、以匪勢飄忽、不易奏效、故官兵疲於奔命

江大網球賽 今日開始交鋒

◇女子僅一場◇男子四場

初賽錦標 後日決定

入晚完畢

江南八大學網球錦標賽、定今日上午九時起、在中山路大夏大學開始角逐、男子組八校均參加、各隊實力平均、勝分高下、屆時錦標誰屬、尚不可測、女子組四大夏·光華·交大·中央·醫南等五校角逐以中央實力最强、錦標呼聲最高、並將各情述下、

光華陳光垣、交大陳月和、暨南謝榮光、復旦莊壽慈、大夏沈昆南、中央干忻、持志金大中彭文餘代表、抽定秩序如下

比賽方法 比賽係採淘汰制、女子組計賽二單打、兩雙打、初賽採三盤兩勝制、決賽採五盤三勝制、女子組計賽二單打一雙打、採三盤兩勝制、

抽定秩序 比賽秩序、昨日下午二時、在大夏體育部抽籤排定、到

▼女子組

[illegible]

▼男子組

[illegible]

南京中央大學男女隊員昨乘車來滬、中大隊員即下塌於大夏

上海女子籃球賽 開報名 今日截止 下月二日

一年容易、又將初冬、足球運動、震盪於全滬、籃球一道、亦爲適宜時季之需要、同時並起、全國體育協進會主辦之上海籃球賽、決將女子奪標、首先舉行、於即日起開始報名、定於十一月二日截止、凡海上中西女子籃球隊、均希踴躍參加、增厚比賽興趣、（報名處協進會辦公室）

西聯足球 優游明日戰法商 後天暨南與西捕對壘

西聯足球開幕已兩週、在前兩周中、以全國運動會關係、故甲組中華人概無比賽、本周、優游首戰法商、查法商已非復如上屆之軟弱、曾一度挫強悍之阿迦斯、優游本屆實力、自暨南之[illegible]勇森及東華陳家球等先後投效後、陣容煥然一新、（已見二十四日時報）、氣焰之盛、大有本屆冠軍非彼莫屬之概、星期日與西捕交鋒之暨南、本屆實力雖未發表、但該校係江大盟主、歷年人材輩出、老將雖去、新進亦復可畏也、茲將明後兩日秩序錄後、

◆明日（二十八日）
[illegible]

◆後日（二十九日）
[illegible]

史家兄妹四人[illegible]津浦路[illegible]（晚報專寄）

浦風小球

▼競賽結果
[illegible]

▼本週秩序
[illegible]

史興隆偕弟興[illegible]與陸[illegible]游泳長江・中流[illegible]之壯觀、（廣晚專寄）

史興隆 三弟妹 今日離京

◎南京二十六日電、游泳家史氏三傑、除興隆留京、在中大讀書外、其弟興陸興隆及小妹史瑞聲二人、定二十七日乘車、由浦口轉往大連、津浦路局長邱煒、除贈史等兄妹三人免費車票外、並電各站、希爲保護、史氏兄妹、今特赴各機關辭行、教育局長王崇植贈「招軼輪用」「錦旗一面、聞興隆待弟妹等上車後、尚擬赴滬一行、

中青手球

黃克素連進兩級

昨晚中青手球賽三場、十分凶惡、第一場黃洪之戰、尤爲劇烈、黃克素乘日前戰勝之餘威、日昨復克強敵、遂能獲升級、其他兩場亦頗接近、結果如下、

[illegible]

濟南秋季運動會開幕

◎濟南廿六日電、濟秋運會廿六日開幕、初中及小學四十餘單位田徑選手六百餘、連表演團體共萬人、觀者逾萬、定廿八日閉幕、

滬華來回長跑 西光越野隊主辦

程長二萬餘米 下月十九日舉行

大南門民立中學西光越野隊、入秋以來、朝夕苦練、故成績斐然、最近發起滬華來回長途賽跑、由民立大校門起步、入小西門、經斜七路、轉于康百路、直抵滬龍華、全程共長二萬餘米、已定十一月十九日上午七時舉行、參加者除該隊隊員外、尚有非隊員及外界加入者、計有管友文吳振華邵邵俊汀德青沈鎭德劉堯霖等十餘人、

國術國考 ◻昨結果

男劍術結果
[illegible]

男摔角復試
[illegible]

男長兵止式
[illegible]

男摔角二賽
[illegible]

女劍術複賽
[illegible]

男拳二次賽
[illegible]

全運會別記（海）

二百米 複賽二組、成績優異、（錢行素二十七秒九、于素蘭二十八秒五、劉玉蘭二十八秒七）、觀衆大爲激賞、決賽中、錢行素銜枚疾走、一衝到底、（二十七秒六）貴逾績、考其成績、女子得其之十允可與劉長春之十秒七、乃相輝映、猗歟盛哉、山東于素蘭北平藍滌清、相繼許梅軍之速度、悉臻上乘、南京劉玉蘭原有第三之望、惜未參加決賽、去年日本最高記錄爲村岡美枝之二十七秒八、今年九月十日、京都豫選、牧野幸子乃造二十七秒二之成績、其次則推前田之二十八秒一、橫山鈴木之二十八秒三、荒子之二十八秒九、木村之三十秒二、本月八日、關東豫選、湯淺之成績爲二十八秒六、準是以觀矣、吾國女子幾乎其上矣、夫錢行素之大才、尤在萌芽時期、稍著祖鞭、必奪遠東冠軍、女子勉矣哉、于素蘭劉玉蘭藍滌清等、可爭第三四名、以海洲度、遠東之女子一百米、吾國容可佔據一席、回憶滬市豫選、錢行素之成績爲十二秒正、余曾面斥女士放棄二百米、以培養實力、且免時間衝突、然而見從余言、豈非女士與董教練皆善其說、天才埋沒大錯鑄成乎、噫嘻、指導之難、誠可知矣、最近英國 Hitchcock 有二十九秒八之成績、德國 Dollinger 有二十六秒之成績、錢女士熱心勃勃、志在遠東、茲以十六秒九爲目的、其庶幾乎、

跳高 是項決賽、毫無精彩、祗有上海鄒善德干化昌踰過一米二八、山東朱天眞較前豐映、坐是實力銳減、若能努力恢復舊觀、遠東甄拔委員或予出席之機會也、統觀全局、諸女士跳躍之前、跑步欠速、跳時上身過直、斯爲通病、粵女姿勢、略勝一籌、今歲日本成績以野口清子之一米四六爲最佳、其次爲廣橋與相良之一米四十、上宮之一米三八、餘皆不逮、朱大眞之一米三五、最近美國成績爲一米六二、德國成績爲一米五八、英國爲一米四九、

跳遠 錢行素有力、是日跳遠決賽與二百米豫賽、時間衝突、不無心慌意亂、力竭聲嘶、李媛芬之四米七九五、雖冠全國、殊屬平平、蕭女子跳遠、未能了解速跑之助力、更不注意手足之姿勢、若肯悉心研究、掣去鈍凡、則越五米易如反掌耳、九月二十四、日本東海豫選、渡邊之成績爲五米五五、寺井之五米十八、尙待證實、其次瀧野之四米九十、中村之四米七九、本月八日關東豫選、湯淺之成績爲四米九一、遠東大會中、錢行素李媛芬陳淑卿若更努力、可爭第三四名、亞軍亦非無望、最近德國葛蘿姆之成績爲五米七九、英國成績五米三九、

壘球 此項運動、各國所無、吾國舊記錄太劣、是以五人超過、不足爲奇、廣東顏秀榮奇峰特起、勇冠三軍、陳榮明原恰瑞已較前進步、于桂梅身格魁梧、惜乎擲法不佳、（待續）

公債庫券 定期給息換券

◎南京二十六日電、財部佈告、定十一月十五日爲民七公債、二十三年一月十五日爲民十八賑災公債、開始加給息票、二十三年一月五日爲民十九關稅庫券、十一月一日爲春節庫券、十一月一日開始換發新券期、執券者務於限期內、向滬江西路四五六號債券調換處、請領息票、或換新券、遠道各地、交中央中國交通三銀行、代爲換取、

時北圖書公司

最新式影寫版精印之

全國運動會專刊

爲優待全運選手及時代書報閱者自十月廿七日起十一月五日止

發售預約十日

特約撰述：宋君復 張有爲 [illegible]

每冊實價大洋六角　預約價四角八分（寄費照加）

出版期 十一月十日

地址 上海[illegible]　電話 九二〇三一

標金跌而復漲

全日僅六元五角差次

結果微跌二角

[illegible]

美英匯兌回小 滬市美匯略緊

[illegible]

債市風波愈險 大戶狂賣 一時謠言蠭起

[illegible]

波蘭減低貼現率 由六厘減至五厘

[illegible]

上海外匯 英鬆美緊 上落甚微

[illegible]

又漲一角八分

[illegible]

銀行匯票市面

[illegible]

海外銀市電訊

[illegible]

美銀即日電報

[illegible]

美對英匯價

[illegible]

美棉皮麥

[illegible]

價較滬市比率高

歐陸購入大批現金

[illegible]

棉市續形平定

[illegible]

紗市仍無特色

[illegible]

粉麥續漲

麥銷二千餘包

[illegible]

華商紗布交易所

[illegible]

華商證券交易所

[illegible]

金業交易所

[illegible]

物品交易所

[illegible]